แผนการดำเนินงาน
ประจำปีงบประมาณ พ.ศ. ๒๕๖๙

องค์การบริหารส่วนตำบลปิตูมุดี
อำเภอยะรัง จังหวัดปัตตานี

คำนำ

ระเบียบกระทรวงมหาดไทยว่าด้วยการจัดทำแผนพัฒนาขององค์กรปกครองส่วนท้องถิ่น พ.ศ. ๒๕๔๘ และที่แก้ไขเพิ่มเติมถึง(ฉบับที่ ๓) พ.ศ. ๒๕๖๑ หมวด ๕ ข้อ ๒๖ และ ข้อ ๒๗ ได้กำหนดให้องค์การบริหารส่วนจังหวัด เทศบาล และองค์การบริหารส่วนตำบล จัดทำแผนการดำเนินงาน โดยในการดำเนินการจัดทำแผนดำเนินงาน มีขั้นตอนอันมีสาระสำคัญเริ่มจาก คณะกรรมการสนับสนุนการจัดทำแผนพัฒนาท้องถิ่นรวบรวมแผนงาน โครงการพัฒนาขององค์กรปกครองส่วนท้องถิ่น หน่วยราชการส่วนกลาง ส่วนภูมิภาค รัฐวิสาหกิจและหน่วยงานอื่นๆ ที่ดำเนินการในพื้นที่ เพื่อจัดทำร่างแผนการดำเนินงานเสนอคณะกรรมการพัฒนาท้องถิ่น ขั้นตอนต่อมา คณะกรรมการพัฒนาท้องถิ่นพิจารณาร่างแผนการดำเนินงานแล้วเสนอผู้บริหารท้องถิ่นประกาศเป็นแผนการดำเนินงาน ทั้งนี้ ให้ปิดประกาศแผนการดำเนินงานภายใน ๑๕ วัน นับแต่วันที่ประกาศ เพื่อให้ประชาชนในท้องถิ่นทราบโดยทั่วกันและต้องปิดประกาศไว้อย่างน้อย ๓๐ วัน แผนการดำเนินงานให้จัดทำให้แล้วเสร็จภายใน ๓๐ วันนับแต่วันที่ประกาศใช้งบประมาณรายจ่ายประจำปี งบประมาณรายจ่ายเพิ่มเติม งบประมาณจากเงินสะสม หรือได้รับแจ้งแผนงานและโครงการจากหน่วยราชการ ส่วนกลาง ส่วนภูมิภาค รัฐวิสาหกิจหรือหน่วยงานอื่นๆ ที่ต้องดำเนินการในพื้นที่องค์กรปกครองส่วนท้องถิ่น ในปีงบประมาณนั้น การขยายเวลาการจัดทำ และการแก้ไขแผนการดำเนินงานเป็นอำนาจของผู้บริหารท้องถิ่น

แผนการดำเนินงานฉบับนี้ ได้รวบรวมแผนการปฏิบัติงานสำหรับโครงการพัฒนาและกิจกรรมที่ต้องดำ เนินการจริงทั้งหมดในพื้นที่ของตำบลปิตูมุดี อำเภอยะรัง จังหวัดปัตตานี ทั้งที่ปรากฏอยู่ใน ข้อบัญญัติงบประมาณรายจ่ายประจำปี งบประมาณ พ.ศ. ๒๕๖๙ และที่ดำเนินการโดยหน่วยงานอื่น ทั้งภาครัฐและเอกชน โดยได้จำแนกรายละเอียดสอดคล้อง กับแผนยุทธศาสตร์และแนวทางการพัฒนา เพื่อให้ ทราบถึงกิจกรรมการพัฒนาที่ได้แสดงถึงโครงการ/กิจกรรม รายละเอียดของกิจกรรม งบประมาณ สถานที่ ดำเนินการ หน่วยงาน ระยะเวลาในการดำเนินการที่ชัดเจนทั้งหมด โครงการพัฒนาและกิจกรรมที่ดำเนินการจริง ทั้งหมดในพื้นที่ โดยมีจุดมุ่งหมายเพื่อแสดงถึงรายละเอียดของแผนงานโครงการพัฒนากิจกรรม งานต่าง ๆ ใช้เป็น แนวทางในการดำเนินงานในปีงบประมาณนั้นขององค์กรปกครองส่วนท้องถิ่น ได้มีความชัดเจน

ในการปฏิบัติมากขึ้น แสดงให้เห็นถึงการลดความซ้ำซ้อนของโครงการ มีการประสานและบูรณาการทำงานกับหน่วยงานและจำแนก รายละเอียดต่าง ๆ ของแผนงานโครงการพัฒนากิจกรรม งานต่าง ๆ ในแผนการดำเนินงานไว้อย่างชัดเจน องค์การบริหารส่วนตำบลปิตูมุดี อำเภอยะรัง จังหวัดปัตตานี หวังเป็นอย่างยิ่งว่า แผนการดำเนินการฉบับนี้ สามารถใช้เป็นเครื่องมือในการบริหารงานของผู้บริหารท้องถิ่น และสามารถใช้ใน การควบคุมการดำเนินงานในเขตพื้นที่ได้อย่างเหมาะสมและมีประสิทธิภาพ นอกจากนั้นยังใช้เป็นเครื่องมือในการติดตามการดำเนินงานและการประเมินผลการพัฒนาท้องถิ่นของผู้บริหารด้วย

งานนโยบายและแผน สำนักปลัด
องค์การบริหารส่วนตำบลปิตูมุดี

สารบัญ

เรื่อง	หน้า
<u>ส่วนที่ ๑</u> บทนำ	
๑.๑ บทนำ	๑
๑.๒ วัตถุประสงค์ของแผนการดำเนินงาน	๒
๑.๓ ขั้นตอนการจัดทำแผนการดำเนินงาน	๓
๑.๔ การจัดทำแผนการดำเนินงานเพิ่มเติม	๓
๑.๕ ประโยชน์ของแผนการดำเนินงาน	๕
๑.๖ แผนภูมิขั้นตอนการจัดทำแผนดำเนินงาน	๖
<u>ส่วนที่ ๒</u> บัญชีโครงการ/กิจกรรม	
๒.๑ บัญชีสรุปจำนวนโครงการ/กิจกรรม (ผด.๐๑)	๙ - ๑๐
๒.๒ บัญชีโครงการ/กิจกรรม/งบประมาณ (ผด.๐๒)	๑๑ – ๓๔
<u>ภาคผนวก</u>	
ประกาศใช้แผนการดำเนินงานองค์การบริหารส่วนตำบลปิตูมุดี ประจำปีงบประมาณ พ.ศ. ๒๕๖๙	

****

บทนำ

๑. บทนำ

แผนการดำเนินงานขององค์กรปกครองส่วนท้องถิ่น เป็นแผนที่แสดงถึงรายละเอียดแผนงาน โครงการพัฒนาและกิจกรรมที่ดำเนินการจริงทั้งหมดในพื้นที่ขององค์กรปกครองส่วนท้องถิ่นประจำปีงบประมาณนั้น โดยมีจุดมุ่งหมายเพื่อแสดงถึงรายละเอียดของแผนงาน โครงการพัฒนา กิจกรรม งานต่าง ๆ ที่ดำเนินการจริงทั้งหมด ในพื้นที่ขององค์กรปกครองส่วนท้องถิ่น ประจำปีงบประมาณนั้น เพื่อใช้เป็นแนวทางในการดำเนินงานใน ปีงบประมาณนั้นขององค์กรปกครองส่วนท้องถิ่น ได้มีความชัดเจนในการปฏิบัติมากขึ้น แสดงให้เห็นถึงการลดความ ซ้ำซ้อนของโครงการ มีการประสานและบูรณาการทางงานกับหน่วยงานและจำแนกรายละเอียดต่าง ๆ ของแผนงาน โครงการพัฒนา กิจกรรม งานต่าง ๆ รวมถึงครุภัณฑ์ในแผนการดำเนินงานไว้อย่างชัดเจน เป็นเครื่องมือสำคัญในการ บริหารงานของผู้บริหารท้องถิ่น เพื่อควบคุมการดำเนินงานขององค์กรปกครองส่วนท้องถิ่นให้เป็นไปอย่างเหมาะสม และมีประสิทธิภาพ

แผนการดำเนินงานขององค์กรปกครองส่วนท้องถิ่น ประจำปีงบประมาณ พ.ศ. ๒๕๖๙ นำมาจากงบประมาณรายจ่ายขององค์กรปกครองส่วนท้องถิ่นประจำปีงบประมาณ พ.ศ. ๒๕๖๙ ที่เชื่อมโยงโครงการ/กิจกรรมสาธารณะในแผนพัฒนาท้องถิ่น (พ.ศ. ๒๕๖๖-๒๕๗๐) ประจำปี พ.ศ. ๒๕๖๙ รวมถึงงบประมาณรายจ่ายเพิ่มเติม การใช้จ่ายเงินสะสม เงินอุดหนุนเฉพาะกิจ และการโอนการแก้ไขเปลี่ยนแปลงคำชี้แจงงบประมาณด้วย **ความหมายสำคัญ**

๑."แผนการดำเนินงาน" หมายความว่า แผนการดำเนินงานขององค์กรปกครองส่วนท้องถิ่นที่แสดง ถึงรายละเอียดแผนงาน โครงการพัฒนาและกิจกรรมที่ดำเนินการจริงทั้งหมดในพื้นที่ขององค์กรปกครองส่วนท้องถิ่น ประจำปีงบประมาณนั้น

๒."แผนการดำเนินงาน" เป็นเครื่องมือสำคัญในการบริหารงานของผู้บริหารท้องถิ่น เพื่อควบคุม การดำ เนินงานขององค์กรปกครองส่วนท้องถิ่นให้เป็นไปอย่างเหมาะสม และมีประสิทธิภาพ

๓. "แผนการดำเนินงาน" ประกอบด้วยแผนการดำเนินงานประจำปี แผนการดำเนินงานเพิ่มเติมและแผนการดำเนินงานที่แก้ไขหรือการแก้ไขแผนการดำเนินงาน

๔."การจัดทำแผนการดำเนินงาน" มีขั้นตอนการดำเนินการโดยคณะกรรมการสนับสนุนการ จัดทำแผนพัฒนาท้องถิ่นมีหน้าที่ในการดำเนินการยกร่างแผนการดำเนินงานประจำปี และคณะกรรมการพัฒนาท้องถิ่น มีหน้าที่ในการพิจารณาร่างแผนการดำเนินงานประจำปี ในทางปฏิบัติเป็นหน้าที่ของสำนัก กอง ส่วน ฝ่ายต่าง ๆ ที่ต้องดำเนินการยกร่างการจัดทำแผนการดำเนินงานตามที่กำหนดไว้

๕."การเพิ่มเติมแผนการดำเนินงาน" และ "การแก้ไขแผนการดำเนินงาน" เป็นอำนาจของผู้บริหารท้องถิ่น ไม่ต้องจัดทำเป็นขั้นตอนการดำเนินการ

๖. แผนการ....

๖. "แผนการดำเนินงานขององค์กรปกครองส่วนท้องถิ่น" หรือ "แผนการดำเนินงานประจำปี" หรือ "แผนการดำเนินงาน ประจำปีงบประมาณ" เป็นแผนที่แสดงถึงรายละเอียดแผนงาน โครงการพัฒนาท้องถิ่นและกิจกรรมที่ดำเนินการจริงทั้งหมดในพื้นที่ขององค์กรปกครองส่วนท้องถิ่นประจำปีงบประมาณนั้น โดยมีจุดมุ่งหมายเพื่อ แสดงถึงรายละเอียดของแผนงาน โครงการพัฒนาท้องถิ่น กิจกรรมงานต่าง ๆ ครุภัณฑ์วัสดุที่ดำเนินการจริงทั้งหมดใน พื้นที่ขององค์กรปกครองส่วนท้องถิ่น ประจำปีงบประมาณนั้น เพื่อใช้เป็นแนวทางในการดำเนินงานในปีงบประมาณ ขององค์กรปกครองส่วนท้องถิ่น ได้มีความชัดเจนในการปฏิบัติมากขึ้น แสดงให้เห็นถึงการลดความซ้ำซ้อนของโครงการ มีการประสานและบูรณาการท างานกับหน่วยงานและจำแนกรายละเอียดต่าง ๆ ของแผนงาน โครงการพัฒนาท้องถิ่น กิจกรรมงานต่าง ๆครุภัณฑ์วัสดุที่จัดทำบริการสาธารณะหรือกิจกรรมสาธารณะเพื่อพัฒนาท้องถิ่นในแผนการดำเนินงานไว้อย่างชัดเจน

๗. "การจัดทำแผนการดำเนินงานประจำปี" "การจัดทำแผนการดำเนินงานเพิ่มเติม" "หรือการแก้ไขแผนการดำเนินงาน" เป็นหน้าที่ของสำนักกองส่วน ฝ่ายต่าง ๆ ที่รับผิดชอบโครงการพัฒนาท้องถิ่นที่ปรากฏในแผนพัฒนาท้องถิ่นที่เป็นโครงการ พัฒนาท้องถิ่น กิจกรรมงานต่าง ๆครุภัณฑ์วัสดุที่จัดทำบริการสาธารณะหรือกิจกรรมสาธารณะเพื่อ พัฒนาท้องถิ่นที่ปรากฏในงบประมาณรายจ่ายขององค์กรปกครองส่วนท้องถิ่น

๘. "การจัดทำแผนการดำเนินงานประจำปี" "การจัดทำแผนการดำเนินงานเพิ่มเติม" "หรือ การแก้ไขแผนการดำเนินงาน" ให้สำนัก กอง ส่วน ฝ่ายต่าง ๆที่เป็นหน่วยงานรับผิดชอบหลัก มีหน้าที่จัดทำ แผนการดำเนินงานดังกล่าวตามแบบที่กระทรวงมหาดไทยกำหนด และส่งให้สำนัก กอง ส่วน ฝ่ายที่มีหน้าที่ รับผิดชอบเกี่ยวกับการจัดทำแผนพัฒนาท้องถิ่นในการนำเสนอให้ผู้บริหารท้องถิ่นประกาศใช้แผนการ ดำเนินงานดังกล่าว

๒. วัตถุประสงค์ของแผนกำรดำเนินงาน

การจัดทำแผนการดำเนินงานขององค์กรปกครองส่วนท้องถิ่น ประจำปีงบประมาณ พ.ศ. ๒๕๖๙ มีวัตถุประสงค์ ดังนี้

๒.๑ เพื่อแสดงถึงรายละเอียดของแผนงาน โครงการพัฒนา กิจกรรม งานต่าง ๆ รวมถึง ครุภัณฑ์สำหรับการพัฒนาที่ดำเนินการจริงทั้งหมดในพื้นที่ขององค์กรปกครองส่วนท้องถิ่น

๒.๒ เพื่อใช้เป็นแนวทางในการดำเนินงานในปีงบประมาณ พ.ศ. ๒๕๖๙ ให้มีความชัดเจน ในการปฏิบัติมากขึ้น

๒.๓ เพื่อเป็นเครื่องมือสำคัญให้ผู้บริหารท้องถิ่น ใช้เป็นแนวทางในการพัฒนาองค์กรปกครอง ส่วนท้องถิ่น ให้เป็นตามแผนพัฒนาท้องถิ่นและงบประมาณรายจ่ายตามที่ได้กำหนดไว้

๓. ขั้นตอนกำรจัดท ำแผนการดำเนินงาน

๓.๑ **การจัดทำแผนการดำเนินงาน ประจำปีงบประมาณ** โครงการพัฒนาท้องถิ่น กิจกรรมงานต่าง ๆ ครุภัณฑ์วัสดุขององค์กรปกครองส่วนท้องถิ่นที่ จัดทำบริการสาธารณะหรือกิจกรรมสาธารณะและของหน่วยราชการส่วนกลาง ส่วนภูมิภาค รัฐวิสาหกิจและหน่วยงาน อื่น ๆ ที่ด าเนินการในพื้นที่ขององค์กรปกครองส่วนท้องถิ่น ให้องค์กรปกครองส่วนท้องถิ่นจัดทำเป็นแผนการ ดำเนินงานประจำปีเมื่อผู้บริหารท้องถิ่นได้ประกาศใช้

งบประมาณรายจ่ายตามระเบียบกระทรวงมหาดไทยว่าด้วย วิธีการงบประมาณขององค์กรปกครองส่วนท้องถิ่น พ.ศ. ๒๕๖๓ แล้ว แผนการดำเนินงานให้จัดทำให้แล้วเสร็จ ภายในสามสิบวันนับแต่วันที่ประกาศใช้งบประมาณรายจ่ายประจำ ปี ในการจัดทำแผนการดำเนินงาน มีขั้นตอนดังนี้

๓.๑.๑ คณะกรรมการสนับสนุนการจัดทำแผนพัฒนาท้องถิ่นรวบรวมแผนงาน โครงการ พัฒนาท้องถิ่นขององค์กรปกครองส่วนท้องถิ่น หน่วยราชการส่วนกลาง ส่วนภูมิภาค รัฐวิสาหกิจและหน่วยงานอื่น ๆ ที่ดำเนินการในพื้นที่ขององค์กรปกครองส่วนท้องถิ่น แล้วจัดทำร่างแผนการดำเนินงาน เสนอคณะกรรมการพัฒนา ท้องถิ่น

๓.๑.๒ คณะกรรมการพัฒนาท้องถิ่นพิจารณาร่างแผนการดำเนินงาน แล้วเสนอผู้บริหาร ท้องถิ่นประกาศเป็นแผนการดำเนินงาน ทั้งนี้ ให้ปิดประกาศแผนการดำเนินงานภายในสิบห้าวันนับแต่วันที่ประกาศเพื่อให้ประชาชนในท้องถิ่นทราบโดยทั่วกันและต้องปิดประกาศไว้อย่างน้อยสามสิบวัน

๓.๑.๓ นอกจากการจัดทำแผนการดำเนินงานที่มาจากการประกาศใช้งบประมาณ รายจ่ายแล้วการจัดทำแผนการดำเนินงานอาจมาจากการประกาศใช้งบประมาณรายจ่ายเพิ่มเติม งบประมาณ จากเงินสะสมหรือได้รับแจ้งแผนงานและโครงการจากหน่วยราชการส่วนกลาง ส่วนภูมิภาค รัฐวิสาหกิจหรือ หน่วยงานอื่น ๆ ที่ต้องดำเนินการในพื้นที่องค์กรปกครองส่วนท้องถิ่นในปีงบประมาณนั้น

๓.๑.๔ การขยายเวลาการจัดทำและการแก้ไขแผนการดำเนินงานเป็นอำนาจของผู้บริหารท้องถิ่นในการขอขยายเวลาการจัดทำแผนการดำเนินงานให้ถือปฏิบัติตามหนังสือกระทรวงมหาดไทย ที่ มท ๐๘๑๐.๓/ว ๑๒๓๙ ลงวันที่ ๒๑ กุมภาพันธ์ ๒๕๖๕

๓.๒ การดำเนินการเพื่อจัดทำแผนการดำเนินงาน ประจำปีงบประมาณ

๓.๒.๑ สำนักกอง ส่วน ฝ่ายต่าง ๆ ที่รับผิดชอบหรือหน่วยงานรับผิดชอบหลักใน แผนพัฒนาท้องถิ่น มีหน้าที่ยกร่างแผนการดำเนินงาน ประจำปีงบประมาณ รวมถึงการเพิ่มเติม การแก้ไขแผนการ ดำเนินงาน และรวบรวมแผนการดำเนินงานหน่วยงานราชการ รัฐวิสาหกิจที่เป็นหน้าที่และอำนาจหรือเป็นความ รับผิดชอบของสำนักกอง ส่วน ฝ่ายต่าง ๆเพื่อจัดส่งให้สำนักกอง ส่วน ฝ่ายที่รับผิดชอบการจัดทำแผนพัฒนาท้องถิ่น

๓.๒.๒ แนวทางดำเนินการตาม (๕.) องค์กรปกครองส่วนท้องถิ่นสามารถปรับเปลี่ยน วิธีการได้ รวมไปถึงการกำหนดวันต่าง ๆ แต่ทั้งนี้ต้องให้อยู่ภายในกรอบ ๓๐ วัน และไม่ควรกำหนดวันประชุม คณะกรรมการพัฒนาท้องถิ่นในวันสุดท้ายของกรอบ ๓๐ วัน (เว้นแต่กรณีมีเหตุหรือสาเหตุที่จำเป็นจริง ๆ)

๓.๒.๓ กรณีการขอขยายเวลาการจัดท าแผนการดำเนินงานนั้นก็ควรจะต้องเสนอขั้นตอน ในการจัดทำแผนการดำเนินงานที่ขอขยายเวลาด้วย และการขอขยายเวลาแม้ว่าจะเป็นอำนาจของผู้บริหารท้องถิ่น ก็ตาม ไม่ควรขยายเวลาเกิน ๓๐ วัน/ครั้ง โดยถือปฏิบัติตามหนังสือกระทรวงมหาดไทย ที่ มท ๐๘๑๐.๓/ว ๑๒๓๙ ลงวันที่ ๒๑ กุมภาพันธ์ ๒๕๖๕

๓.๒.๔ เมื่อองค์กร...

๓.๒.๔ เมื่อองค์กรปกครองส่วนท้องถิ่นประกาศใช้เป็นแผนการดำเนินงาน ประจำปี งบประมาณ แล้ว ให้ปิดประกาศแผนการดำเนินงานภายในสิบห้าวันนับแต่วันที่ประกาศ เพื่อให้ประชาชนในท้องถิ่น ทราบโดยทั่วกันและต้องปิดประกาศไว้อย่างน้อยสามสิบวัน พร้อมทั้งแจ้งสภาท้องถิ่น อำเภอ จังหวัด หน่วยงาน ราชการ รัฐวิสาหกิจที่เกี่ยวข้องทราบด้วย รวมถึงแจ้งให้คณะกรรมการสนับสนุนการจัดทำแผนพัฒนาท้องถิ่น คณะกรรมการพัฒนาท้องถิ่น คณะกรรมการติดตามและประเมินผลแผนพัฒนาท้องถิ่น สำนักกอง ส่วน ฝ่ายต่าง ๆ ของตนเองได้ทราบด้วย และลงเว็บไซต์ขององค์กรปกครองส่วนท้องถิ่นตามหลักการบริหารกิจการบ้านเมืองที่ดี

๓.๓ การจัดทำแผนการดำเนินงานเพิ่มเติม

โครงการพัฒนาท้องถิ่น กิจกรรมงานต่าง ๆ ครุภัณฑ์วัสดุขององค์กรปกครองส่วนท้องถิ่นที่ จัดทำบริการสาธารณะหรือกิจกรรมสาธารณะและของหน่วยราชการส่วนกลาง ส่วนภูมิภาค รัฐวิสาหกิจและหน่วยงาน อื่น ๆ ที่ดำเนินการในพื้นที่ขององค์กรปกครองส่วนท้องถิ่น เมื่อประกาศใช้แผนการดำเนินงานประจำปีงบประมาณ แล้ว แต่มีโครงการพัฒนาท้องถิ่นยังไม่ได้จัดทำเป็นแผนการดำเนินงานประจำปีให้องค์กรปกครองส่วนท้องถิ่นจัดทำ เป็นแผนการดำเนินงานเพิ่มเติม

๓.๓.๑ การจัดทำแผนการดำเนินงานเพิ่มเติมให้เป็นเป็นอำนาจของผู้บริหารท้องถิ่น

๓.๓.๒ การจัดทำแผนการดำเนินงานเพิ่มเติม เป็นหน้าที่ของสำนักกอง ส่วน ฝ่ายต่าง ๆ ที่ รับผิดชอบโครงการพัฒนาท้องถิ่น หรือที่เรียกว่าหน่วยงานรับผิดชอบหลักในแผนพัฒนาท้องถิ่นที่จัดทำบริการสาธารณะหรือกิจกรรมสาธารณะเพื่อพัฒนาท้องถิ่นที่ปรากฏในงบประมาณรายจ่าย

๓.๓.๓ การจัดทำแผนการดำเนินงานเพิ่มเติม ให้สำนักกอง ส่วน ฝ่ายต่าง ๆ ที่เป็น หน่วยงานรับผิดชอบหลักมีหน้าที่จัดทำแผนการดำเนินงานดังกล่าวตามแบบที่กระทรวงมหาดไทยกำหนด และส่งให้สำนักกอง ส่วน ฝ่ายที่มีหน้าที่รับผิดชอบเกี่ยวกับการจัดทำแผนพัฒนาท้องถิ่นในการนำเสนอให้ ผู้บริหารท้องถิ่นประกาศใช้แผนการดำเนินงานดังกล่าว

๓.๓.๔ เมื่อองค์กรปกครองส่วนท้องถิ่นประกาศใช้เป็นแผนการดำเนินงานที่เพิ่มเติมแล้ว ให้ปิดประกาศแผนการดำเนินงานภายในสิบห้าวันนับแต่วันที่ประกาศ เพื่อให้ประชาชนในท้องถิ่นทราบโดยทั่วกันและ ต้องปิดประกาศไว้อย่างน้อยสามสิบวัน พร้อมทั้งแจ้งสภาท้องถิ่น อำเภอ จังหวัด หน่วยงานราชการ รัฐวิสาหกิจที่เกี่ยวข้องทราบด้วย รวมถึงแจ้งให้คณะกรรมการสนับสนุนการจัดทำแผนพัฒนาท้องถิ่น คณะกรรมการพัฒนาท้องถิ่น คณะกรรมการติดตามและประเมินผลแผนพัฒนาท้องถิ่น สำนักกอง ส่วน ฝ่ายต่าง ๆ ของตนเองได้ทราบ ด้วย และลงเว็บไซต์ขององค์กรปกครองส่วนท้องถิ่นตามหลักการบริหารกิจการบ้านเมืองที่ดี

๓.๔ การแก้ไขแผนการดำเนินการงาน

๓.๔.๑ เมื่อองค์กรปกครองส่วนท้องถิ่นประกาศใช้แผนการดำเนินงานแล้วหากห้วง ระยะเวลาที่กำหนดไว้ไม่สอดคล้องกับการดำเนินการที่จะเกิดขึ้นจริง หรือแก้ไขข้อความให้เกิดความสมบูรณ์ มีความชัดเจนมากขึ้น ให้ผู้บริหารท้องถิ่นมีอำนาจในการแก้ไขแผนการดำเนินงาน และดำเนินการตามแบบที่ กระทรวงมหาดไทยกำหนดการแก้ไขห้วงระยะเวลาของแผนการดำเนินงาน เช่น เดิมจะดำเนินการในเดือน มกราคม-มีนาคม แก้ไขใหม่เป็นเดือนมีนาคม-พฤษภาคม เป็นต้น

๓.๒.๔ เมื่อองค์กรข้อความที่ผิดหรือการเขียนชื่อโครงการพัฒนาท้องถิ่นผิด การลง ยุทธศาสตร์ กล ยุทธ์หรือแนวทางการพัฒนา แผนงานผิดหรือคลาดเคลื่อน หรือไม่ได้ลง ไม่แสดงให้เห็นใน แผนการดำเนินงาน เป็นอำ นาจของผู้บริหารท้องถิ่นในการแก้ไขแผนการดำเนินงาน

๓.๔.๓ การจัดทำแผนการดำเนินงานที่แก้ไขหรือการแก้ไขแผนการดำเนินงาน ให้ สำนักกอง ส่วน ฝ่าย ต่าง ๆ ที่เป็นหน่วยงานรับผิดชอบหลัก มีหน้าที่จัดทำแผนการดำเนินงานดังกล่าวตาม แบบที่กระทรวงมหาดไทย กำหนด และส่งให้สำนักกอง ส่วน ฝ่ายที่มีหน้าที่รับผิดชอบเกี่ยวกับการจัดทำ แผนพัฒนาท้องถิ่นในการนำเสนอ ให้ผู้บริหารท้องถิ่นประกาศใช้แผนการดำเนินงานดังกล่าว

๓.๔.๔ เมื่อองค์กรปกครองส่วนท้องถิ่นประกาศใช้เป็นแผนการดำเนินงานที่แก้ไขแล้ว ให้ปิดประกาศ แผนการ ดำเนินงานภายในสิบห้าวันนับแต่วันที่ประกาศ เพื่อให้ประชาชนในท้องถิ่นทราบโดยทั่วกันและต้องปิด ประกาศไว้อย่าง น้อยสามสิบวัน พร้อมทั้งแจ้งสภาท้องถิ่น อำเภอ จังหวัด หน่วยงานราชการ รัฐวิสาหกิจที่ เกี่ยวข้องทราบด้วย รวมถึง แจ้งให้คณะกรรมการสนับสนุนการจัดทำแผนพัฒนาท้องถิ่น คณะกรรมการพัฒนา ท้องถิ่น คณะกรรมการติดตาม และประเมินผลแผนพัฒนาท้องถิ่น สำนักกอง ส่วน ฝ่ายต่าง ๆ ของตนเองได้ ทราบด้วย และลงเว็บไซต์ขององค์กร ปกครองส่วนท้องถิ่นตามหลักการบริหารกิจการบ้านเมืองที่ดี

๔. ประโยชน์ของแผนการดำเนินงาน

ประโยชน์ที่ได้รับของการจัดทำแผนการดำเนินงานขององค์กรปกครองส่วนท้องถิ่น ประจำปี งบประมาณ พ.ศ. ๒๕๖๙ ดังนี้ ประโยชน์ที่ได้รับของการจัดทำแผนการดำเนินงานขององค์กรปกครองส่วน ท้องถิ่น มีดังนี้

๔.๑ สามารถดำเนินการ บริหารงบประมาณรายจ่ายได้ตามแผนงานโครงการพัฒนากิจกรรมงานต่าง ๆ รวมถึงครุภัณฑ์ วัสดุสำหรับการพัฒนาท้องถิ่นขององค์กรปกครองส่วนท้องถิ่นได้อย่างถูกต้อง ครบถ้วน

๔.๒ สามารถดำเนินการบริหารงบประมาณรายจ่ายเป็นไปตามห้วงเวลาที่กำหนดไว้ในแผนการ ดำเนินงานได้อย่างเหมาะสมและเป็นไปตามฐานะการเงินการคลัง

๔.๓ ทำให้ทราบว่ามีหน่วยงานราชการหรือรัฐวิสาหกิจใดเข้ามาดำเนินการพัฒนาจริงในพื้นที่ องค์กร ปกครองส่วนท้องถิ่นซึ่งจะช่วยให้ประหยัดงบประมาณขององค์กรปกครองส่วนท้องถิ่นและไม่เกิดความ ซ้ำซ้อน ในการพัฒนาพื้นที่

๔.๔ ทำให้สำนัก กอง ส่วน ฝ่ายต่าง ๆภายในองค์กรปกครองส่วนท้องถิ่นสามารถประสานการ ทำงาน บูรณาการการทำงานตามหน้าที่และอำนาจที่กำหนดไว้ได้อย่างมีประสิทธิภาพและเกิดความคุ้มค่าใน เชิงบริหาร ราชการท้องถิ่น

๔.๕ ทำให้การพัฒนาท้องถิ่นมีความสอดคล้อง เชื่อมโยงกันในระดับจังหวัดเป็นองค์รวมในเชิง ยุทธศาสตร์ในการบรรลุเป้าหมายการพัฒนาที่ยั่งยืนในเชิงพื้นที่

๔.๖ นำาไปใช้เป็นแนวทางในการพัฒนาองค์กรปกครองส่วนท้องถิ่นให้เป็นไปตามแผนพัฒนาท้องถิ่น และงบประมาณรายจ่ายตามที่ได้กำหนดไว้ได้อย่างถูกต้อง เกิดประสิทธิภาพและประสิทธิผล

๕. การนำแผน...

๕. การนำแผนการดำเนินงานไปปฏิบัติ

แผนการดำเนินงานต้องมีความสอดคล้องกับการดำเนินการตามพระราชบัญญัติการจัดซื้อจัด จ้างและการบริหารงานพัสดุภาครัฐ พ.ศ. ๒๕๖๐ โดยให้องค์กรปกครองส่วนท้องถิ่นนำแผนการดำเนินงานที่ ประกาศใช้แล้วไปปฏิบัติให้สอดคล้องพระราชบัญญัติการจัดซื้อจัดจ้างและการบริหารงานพัสดุภาครัฐ พ.ศ. ๒๕๖๐ หากไม่สามารถดำเนินการได้ตามห้วงระยะเวลาที่กำหนดให้รายงานผู้บริหารท้องถิ่นทราบ และ ดำเนินการเพิ่มเติมหรือแก้ไขแผนการดำเนินงานแล้วแต่กรณี เพื่อให้สอดคล้องกับการดำเนินการตาม พระราชบัญญัติการจัดซื้อจัดจ้างและการบริหารงานพัสดุขององค์กรปกครองส่วนท้องถิ่น

หลักการและเหตุผล

องค์การบริหารส่วนตำบลปิตูมุดี อำเภอยะรัง จังหวัดปัตตานี มีหน้าที่และอำนาจ ตามมาตรา ๑๖ พระราชบัญญัติกำหนดแผนและขั้นตอนการกระจายอำนาจให้แก่องค์กรปกครองส่วนท้องถิ่น พ.ศ. ๒๕๔๒ และที่แก้ไขเพิ่มเติม ประกาศคณะกรรมการการกระจายอำนาจให้แก่องค์กรปกครองส่วนท้องถิ่น เรื่อง แผนการกระจายอำนาจให้แก่องค์กรปกครองส่วนท้องถิ่น พ.ศ. ๒๕๔๓ และประกาศคณะกรรมการการ กระจายอำนาจให้แก่องค์กรปกครองส่วนท้องถิ่นฉบับต่างๆ ที่กำหนดให้องค์การบริหารส่วนตำบลปิตูมุดี อำเภอยะรัง จังหวัดปัตตานี มีหน้าที่และอำนาจในการจัดทำระบบบริการสาธารณะหรือการจัดทำบริการ สาธารณะและกิจกรรมสาธารณะ และมีหน้าที่ต้องปฏิบัติตามระเบียบกระทรวงมหาดไทยที่กำหนดไว้ เช่น ระเบียบกระทรวงมหาดไทยว่าด้วยเงินอุดหนุนขององค์กรปกครองส่วนท้องถิ่น พ.ศ. ๒๕๕๙ และที่แก้ไข เพิ่มเติม ระเบียบกระทรวงมหาดไทยว่าด้วยรายจ่ายเกี่ยวกับทุนการศึกษาสำหรับนักศึกษา และการให้ความ ช่วยเหลือนักเรียนขององค์กรปกครองส่วนท้องถิ่น พ.ศ. ๒๕๖๑ ระเบียบกระทรวงมหาดไทยว่าด้วยการรับเงิน การ เบิกจ่ายเงิน การฝากเงิน การเก็บรักษาเงิน และการตรวจเงินขององค์กรปกครองส่วนท้องถิ่น (ฉบับที่ ๔) พ.ศ. ๒๕๖๑ ระเบียบกระทรวงมหาดไทยว่าด้วยการเบิกค่าใช้จ่ายในการจัดงาน การจัดกิจกรรมสาธารณะ การส่งเสริมกีฬาและการ แข่งขันกีฬาขององค์กรปกครองส่วนท้องถิ่น พ.ศ. ๒๕๖๔ และระเบียบกระทรวงมหาดไทยว่าด้วยค่าใช้จ่ายเพื่อ ช่วยเหลือประชาชนตามอำนาจหน้าที่ขององค์กรปกครองส่วนท้องถิ่น พ.ศ. ๒๕๖๖ เป็นต้น

แผนการดำเนินงานขององค์กรปกครองส่วนท้องถิ่นเป็นแผนที่แสดงถึงรายละเอียดโครงการ พัฒนาท้องถิ่นและกิจกรรมที่ดำเนินการจริงทั้งหมดในพื้นที่ขององค์กรปกครองส่วนท้องถิ่นประจำปี งบประมาณนั้น โดยมีจุดมุ่งหมายเพื่อแสดงถึงยุทธศาสตร์จังหวัด ยุทธศาสตร์การพัฒนาขององค์กรปกครอง ส่วนท้องถิ่นในเขตจังหวัด ยุทธศาสตร์ขององค์กรปกครองส่วนท้องถิ่น กลยุทธ์หรือแนวทางการพัฒนา แผนงาน โครงการพัฒนา กิจกรรม งานต่าง ๆ รวมถึงครุภัณฑ์หรือวัสดุที่ดำเนินการจริงทั้งหมดในพื้นที่ขององค์กร ปกครองส่วนท้องถิ่นประจำปีงบประมาณนั้น เพื่อใช้เป็นแนวทางในการดำเนินงานในปีงบประมาณขององค์กร ปกครองส่วนท้องถิ่นได้มีความชัดเจนในการปฏิบัติมากขึ้น แสดงให้เห็นถึงการลดความซ้ำซ้อนของโครงการ มี การประสานและบูรณาการการทำงานกับหน่วยงานราชการ รัฐวิสาหกิจ และหน่วยงานภายในอันได้แก่ สำนัก กอง ส่วน ฝ่ายต่าง ๆ ขององค์กรปกครองส่วนท้องถิ่นในแผนการดำเนินงานไว้อย่างชัดเจน

นายกองค์การบริหารส่วนตำบลปิตูมุดี อำเภอปิตูมุดี จังหวัดปัตตานีจะใช้แผนการ ดำเนินงาน ประจำปีงบประมาณ พ.ศ. ๒๕๖๙ เป็นเครื่องมือสำคัญในการบริหารงานและควบคุมการ ดำเนินงานขององค์การบริหารส่วนตำบลปิตูมุดี เป็นไปอย่างเหมาะสม และมีประสิทธิภาพ มีความ สอดคล้องกับการดำเนินการตามพระราชบัญญัติการจัดซื้อจัดจ้างและการบริหารงานพัสดุภาครัฐ พ.ศ. ๒๕๖๐ ต่อไป

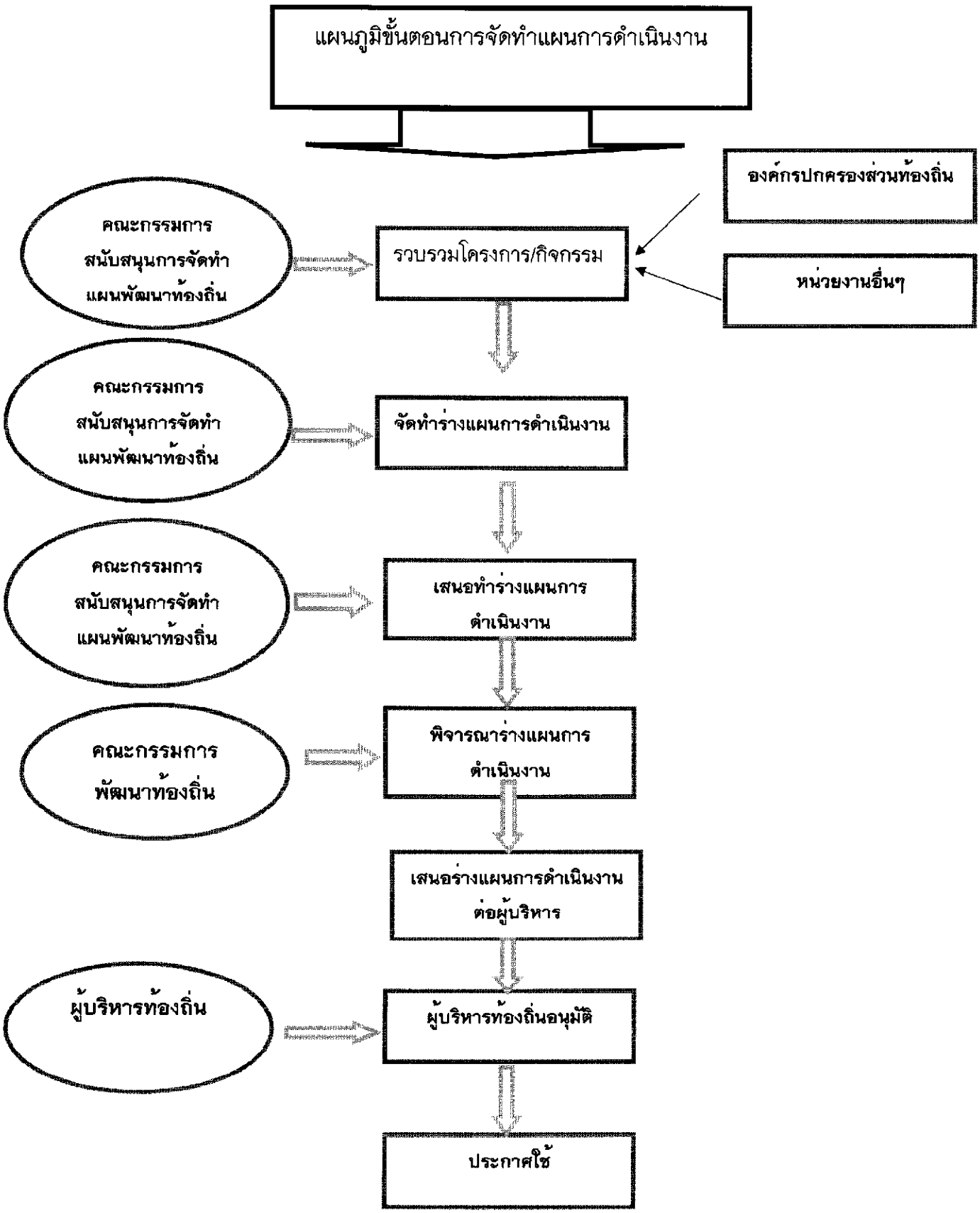
แผนภูมิขั้นตอนการจัดทำแผนการดำเนินงาน
องค์กรปกครองส่วนท้องถิ่น
หน่วยงานอื่นๆ
คณะกรรมการ สนับสนุนการจัดทำ แผนพัฒนาท้องถิ่น
รวบรวมโครงการ/กิจกรรม
คณะกรรมการ สนับสนุนการจัดทำ แผนพัฒนาท้องถิ่น
จัดทำร่างแผนการดำเนินงาน
คณะกรรมการ สนับสนุนการจัดทำ แผนพัฒนาท้องถิ่น
เสนอทำร่างแผนการ ดำเนินงาน
คณะกรรมการ พัฒนาท้องถิ่น
พิจารณาร่างแผนการ ดำเนินงาน
เสนอร่างแผนการดำเนินงาน ต่อผู้บริหาร
ผู้บริหารท้องถิ่น
ผู้บริหารท้องถิ่นอนุมัติ
ประกาศใช้

บัญชีสรุปจำนวน
โครงการ/กิจกรรม (ผด.๐๑)

แบบ ผด.๐๑

บัญชีสรุปโครงการและงบประมาณ

แผนการดำเนินงาน ประจำปีงบประมาณ พ.ศ. ๒๕๖๙

องค์การบริหารส่วนตำบลปิตูมุดี อำเภอยะรัง จังหวัดปัตตานี

ยุทธศาสตร์/แผนงาน	จำนวนโครงการที่ดำเนินการ	คิดเป็นร้อยละของโครงการทั้งหมด	จำนวนงบประมาณ	คิดเป็นร้อยละของงบประมาณทั้งหมด	หน่วยดำเนินการ
๑. ยุทธศาสตร์การพัฒนาโครงสร้างพื้นฐาน					
๑.๑ แผนงาน อุตสาหกรรมและการโยธา	๑๔	๒๐.๕๘	๔,๙๘๕,๐๐๐.๐๐	๑๙.๑๔	กองช่าง
๑.๓ แผนงาน เคหะและชุมชน	๑	๑.๔๗	๒๐,๐๐๐.๐๐	๐.๐๗	
รวม	๑๕	๒๒.๐๕	๕,๐๐๕,๐๐๐.๐๐	๑๙.๒๑	
๒. ยุทธศาสตร์การพัฒนาด้านสังคมและพัฒนาคุณภาพชีวิต					
๒.๑ แผนงานการศึกษา	๑๐	๑๔.๗	๓,๒๘๒,๐๔๖.๐๐	๑๒.๖	กองศึกษา
๒.๒ แผนงานศาสนา วัฒนธรรมและนันทนาการ	๙	๑๓.๒๓	๑,๓๕๐,๐๐๐.๐๐	๕.๑๘	กองศึกษา
๒.๓ แผนงานสร้างความเข้มแข็งของชุมชน	๕	๗.๓๕	๓๑๐,๐๐๐.๐๐	๑.๑๙	สำนักปลัด
๒.๔ แผนงานสังคมสงเคราะห์	๒	๒.๙๔	๓๗๐,๐๐๐.๐๐	๑.๔๒	สำนักปลัด
๒.๕ แผนงานสาธารณสุข	๔	๕.๘๘	๑๖๕,๐๐๐.๐๐	๐.๖๓	กองสาธารณสุข
๒.๖ แผนงานเกษตร	๒	๒.๙๔	๑๐,๐๐๐.๐๐	๐.๐๓	สำนักปลัด
๒.๗ งบกลาง	๔	๕.๘๘	๑๐,๖๗๐,๐๐๐.๐๐	๔๐.๙๖	สำนักปลัด
รวม	๓๖	**๕๒.๙๔**	**๑๖,๑๕๗,๐๔๖.๐๐**		

แบบ ผต.๐๑

บัญชีสรุปโครงการและงบประมาณ

แผนการดำเนินงาน ประจำปีงบประมาณ พ.ศ. ๒๕๖๙

องค์การบริหารส่วนตำบลปิตูมุดี อำเภอยะรัง จังหวัดปัตตานี

ยุทธศาสตร์/แผนงาน	จำนวนโครงการที่ดำเนินการ	คิดเป็นร้อยละของโครงการทั้งหมด	จำนวนงบประมาณ	คิดเป็นร้อยละของงบประมาณทั้งหมด	หน่วยดำเนินการ
๓. ยุทธศาสตร์การพัฒนาด้านการบริหารจัดการ					
๓.๑ แผนงานการบริหารทั่วไป	๑๐	๑๔.๗	๔,๖๖๗,๕๐๐.๐๐	๑๗.๙๒	ทุกส่วน
๓.๒ แผนงานวางแผนสถิติและวิชาการ	๑	๑.๔๗	๒๕,๐๐๐.๐๐	๐.๙๖	สำนักปลัด
๓.๓ แผนงานบริหารงานคลัง	๑	๑.๔๗	๓๐,๐๐๐.๐๐	๐.๑๑	
รวม	๑๒		๔,๓๒๒,๕๐๐.๐๐	๑๘.๑๓	
๔. ยุทธศาสตร์การพัฒนาด้านทรัพยการธรรมชาติและสิ่งแวดล้อม					
๔.๑ แผนงานเคหะและชุมชน	๒	๒.๙๔	๘๐,๐๐๐.๐๐	๐.๓	กองสาธารณสุข
๔.๒ แผนงานเกษตร	๑	๑.๔๗	๑๐,๐๐๐.๐๐	๐.๐๓	
รวม	๓	๔.๔๑	๙๐,๐๐๐.๐๐	๐.๓๔	
๕. ยุทธศาสตร์การพัฒนาด้านความมั่นคงและเสริมสร้างสันติสุข					
๕.๑ แผนงานรักษาความสงบภายใน	๒	๒.๙๔	๗๐,๐๐๐.๐๐	๐.๒๖	สำนักปลัด
รวม	๒	๒.๙๔	๗๐,๐๐๐.๐๐	๐.๒๖	
รวมโครงการทั้งหมด	๖๘		๒๖,๐๔๔,๕๔๖.๐๐		

ส่วนที่ ๒ บัญชี
โครงการ/กิจกรรม

บัญชีโครงการ/กิจกรรม/งบประมาณ

แผนดำเนินงาน ประจำปีงบประมาณ พ.ศ.๒๕๖๙

องค์การบริหารส่วนตำบลปิตูมุดี

ผด. ๐๒

ยุทธศาสตร์จังหวัดที่ ๔ การพัฒนาชุมชนและท้องถิ่นให้น่าอยู่และเป็นแหล่งสร้างงานสร้างรายได้แก่ชุมชน

ยุทธศาสตร์การพัฒนา อปท. ในจังหวัดประเด็นยุทธศาสตร์ที่ ๕ การพัฒนาคน สร้างโครงสร้างพื้นฐานให้ได้มาตรฐาน

๑. ยุทธศาสตร์การพัฒนา โครงการสร้างพื้นฐาน

๑.๑ แผนงาน อุตสาหกรรมและการโยธา (งานก่อสร้าง)

ลำดับที่	โครงการ/กิจกรรม	รายละเอียดของโครงการ/กิจกรรม	งบประมาณ บาท	สถานที่ดำเนินการ	หน่วยงานรับผิดชอบหลัก	ปีงบประมาณ พ.ศ.๒๕๖๙												หมายเหตุ
						พ.ศ.๒๕๖๘			พ.ศ.๒๕๖๙									
						ต.ค	พ.ย	ธ.ค	ม.ค	ก.พ	มี.ค	เม.ย	พ.ค	มิ.ย	ก.ค	ส.ค	ก.ย	
๑	โครงการก่อสร้าง คสล.จากถนนสายบ้านรอนิง ถึงสะพานบ้านโต๊ะอีหม่าม หมู่ที่ ๒	ขนาดกว้าง ๓ ม. ยาว ๒๔๐.๐๐ ม.หนา ๐.๑๕ ม. หรือมีพื้นที่ไม่น้อยกว่า ๗๒๐.๐๐ ตร.ม ตามแบบแปลนที่ อบต.กำหนด	✓๕๕๓,๐๐๐.๐๐	หมู่ที่ ๒	กองช่าง		←									→		ข้อบัญญัติลำดับที่ ๒ หน้า ๘๓
๒	โครงการก่อสร้างถนน คสล. จากบ้านซูนะ ถึง สวนนาเช หมู่ที่ ๓	ขนาดกว้าง ๓.๐๐ ม. ยาว ๑๐๘.๐๐ ม. หนา ๐.๑๕ ม.หรือมีพื้นที่ไม่น้อยกว่า ๓๒๔ ม. ตามแบบแปลนที่ อบต.กำหนด	๒๓๘,๐๐๐.๐๐	หมู่ที่ ๓	กองช่าง		←									→		ข้อบัญญัติลำดับที่ ๑ หน้า ๘๔
๓	โครงการก่อสร้างถนน คสล. จากมัสยิดบาโงตาถึงริมคลอง หมู่ที่ ๒	ขนาดกว้าง ๓.๐๐ ม. ยาว ๑๒๐.๐๐ ม. หนา ๐.๑๕ ม.หรือมีพื้นที่ไม่น้อยกว่า ๓๖๐ ตร.ม. ตามแบบแปลนที่ อบต.กำหนด	๒๙๔,๐๐๐.๐๐	หมู่ที่ ๒	กองช่าง		←									→		ข้อบัญญัติลำดับที่ ๒ หน้า ๘๔
๔	โครงการก่อสร้างถนน คสล. พร้อมวางท่อระบายน้ำ จากถนนสาย ๔๑๐ ถึงโรงเรียนตาดีการาบอ หมู่ที่ ๓	ช่วงที่ ๑ กว้าง ๓.๐๐ ม. ยาว ๕๐.๐๐ ม.หนา ๐.๑๕ ม. ช่วงที่ ๒ กว้าง ๒ ม.ยาว ๓๒ ม.หนา ๐.๑๕ ม. พร้อมวางท่อระบายน้ำ ขนาดเส้นผ่าศูนย์กลาง ๐.๔๐ ม. จำนวน ๔๕ ม. บ่อพัก ๕ แห่งหรือมีพื้นที่ดำเนินการทั้งหมด ๒๑๔ ตร.ม. รายละเอียดตามแบบที่อบต.กำหนด	๒๓๐,๐๐๐.๐	หมู่ที่ ๓	กองช่าง		←									→		ข้อบัญญัติลำดับที่ ๑ หน้า ๘๕

บัญชีโครงการ/กิจกรรม/งบประมาณ

แผนดำเนินงาน ประจำปีงบประมาณ พ.ศ.๒๕๖๙

องค์การบริหารส่วนตำบลปิตูมุดี

ผด. ๐๒

ยุทธศาสตร์จังหวัดที่ ๔ การพัฒนาชุมชนและท้องถิ่นให้น่าอยู่และเป็นแหล่งสร้างงานสร้างรายได้แก่ชุมชน

ยุทธศาสตร์การพัฒนา อปท. ในจังหวัดประเด็นยุทธศาสตร์ที่ ๕ การพัฒนาคน สร้างโครงสร้างพื้นฐานให้ได้มาตรฐาน

๑. ยุทธศาสตร์การพัฒนา โครงการสร้างพื้นฐาน

๑.๑ แผนงาน อุตสาหกรรมและการโยธา (งานก่อสร้าง)

ลำดับที่	โครงการ/กิจกรรม	รายละเอียดของโครงการ/กิจกรรม	งบประมาณ บาท	สถานที่ดำเนินการ	หน่วยงานรับผิดชอบหลัก	ปีงบประมาณ พ.ศ.๒๕๖๘												หมายเหตุ
						พ.ศ.๒๕๖๘			พ.ศ.๒๕๖๙									
						ต.ค	พ.ย	ธ.ค	ม.ค	ก.พ	มี.ค	เม.ย	พ.ค	มิ.ย	ก.ค	ส.ค	ก.ย	
๕	โครงการก่อสร้างถนน คสล. สายกูโบร์โต๊ะซือแบฮียา หมู่ที่ ๓	ขนาดกว้าง ๓.๐๐ เมตร ยาว ๑๒๓.๐๐ เมตร หนา ๐.๑๕ เมตรหรือมีพื้นที่ดำเนินการทั้งหมด ๓๖๙ ตร.ม. รายละเอียดตามแบบที่อบต.กำหนด	๒๖๙,๐๐๐.๐	หมู่ที่ ๓	กองช่าง		←	—	—	—	—	—	—	—	—	→		ข้อบัญญัติลำดับที่ ๒ หน้า ๘๕
๖	โครงการก่อสร้างถนน คสล. สายทุ่งนา ถึง แม่น้ำปัตตานี หมู่ที่ ๓	ขนาดกว้าง ๓.๐๐ ม. ยาว ๑๒๒.๐๐ ม. หนา ๐.๑๕ ม.หรือมีพื้นที่ดำเนินการทั้งหมด ๓๖๖ เมตร รายละเอียดตามแบบที่ อบต.กำหนด อบต.กำหนด พร้อมป้ายประชาสัมพันธ์โครงการ	๒๙๑,๐๐๐.๐	หมู่ที่ ๓	กองช่าง		←	—	—	—	—	—	—	—	—	→		ข้อบัญญัติลำดับที่ ๑ หน้า ๘๖
๗	โครงการก่อสร้างถนน คสล. สายประปา หมู่ที่ ๒	ขนาดกว้าง ๓.๐๐ ม. ยาว ๓๐.๐๐ ม. หนา ๐.๑๕ ม.หรือมีพื้นที่ดำเนินการทั้งหมด ๙๐ ตร.ม. รายละเอียดตามแบบที่ อบต.กำหนด	๕๙,๐๐๐.๐	หมู่ที่ ๒	กองช่าง		←	—	—	—	—	—	—	—	—	→		ข้อบัญญัติลำดับที่ ๒ หน้า ๘๖

บัญชีโครงการ/กิจกรรม/งบประมาณ

แผนดำเนินงาน ประจำปีงบประมาณ พ.ศ.๒๕๖๙

องค์การบริหารส่วนตำบลปิตูมุดี

ผด. ๐๒

ยุทธศาสตร์จังหวัดที่ ๔ การพัฒนาชุมชนและท้องถิ่นให้น่าอยู่และเป็นแหล่งสร้างงานสร้างรายได้แก่ชุมชน

ยุทธศาสตร์การพัฒนา อปท. ในจังหวัดประเด็นยุทธศาสตร์ที่ ๕ การพัฒนาคน สร้างโครงสร้างพื้นฐานให้ได้มาตรฐาน

๑. ยุทธศาสตร์การพัฒนา โครงการสร้างพื้นฐาน

๑.๑ แผนงาน อุตสาหกรรมและการโยธา (งานก่อสร้าง)

ลำดับที่	โครงการ/กิจกรรม	รายละเอียดของโครงการ/กิจกรรม	งบประมาณ บาท	สถานที่ดำเนินการ	หน่วยงานรับผิดชอบหลัก	ปีงบประมาณ พ.ศ.๒๕๖๙												หมายเหตุ
						พ.ศ.๒๕๖๘			พ.ศ.๒๕๖๙									
						ต.ค	พ.ย	ธ.ค	ม.ค	ก.พ	มี.ค	เม.ย	พ.ค	มิ.ย	ก.ค	ส.ค	ก.ย	
๘	โครงการก่อสร้างระบบระบายน้ำ(วางท่อระบายน้ำ) ถนน คสล. สายข้างสนามฟุตบอล หมู่ที่ ๔	วางท่อระบายน้ำขนาด ๐.๔๐ ม. ยาว ๑๒๑ ม. พร้อมบ่อพัก จำนวน ๑๔ แห่ง รายละเอียดตามแบบที่ อบต.กำหนด	๓๑๐,๐๐๐.๐	หมู่ที่ ๔	กองช่าง		←	—	—	—	—	—	—	—	—	→		ข้อบัญญัติลำดับที่ ๓ หน้า ๘๖
๙	โครงการบุกเบิกถนนลูกรังพร้อมผิวทางคอนกรีตเสริมเหล็กจากแยกมาแจมานิส ถึงไปรษณีย์ หมู่ที่ ๑	ขนาดความกว้าง ๓ เมตร ยาว ๒๕๐ เมตร ชั้นลูกรังหนา ๐.๒๐ เมตร ชั้นผิวทาง คสล. หนา ๐.๑๕ เมตร และมีพื้นที่ดำเนินการทั้งหมด ๗๕๐ ตารางเมตร รายละเอียดตามแบบที่ อบต.กำหนด	๗๒๐,๐๐๐.๐	หมู่ที่ ๑	กองช่าง		←	—	—	—	—	—	—	—	—	→		ข้อบัญญัติลำดับที่ ๑ หน้า ๘๗
๑๐	โครงการบุกเบิกถนนลูกรังพร้อมลงหินคลุก จากบ้านแบเลาะห์ถึงบาลาเซาะห์บาบอแซ หมู่ที่ ๑	ขนาดความกว้าง ๓ เมตร ยาว ๑๒๐ เมตร ลูกรังหนา ๐.๓๐ เมตร หินคลุกหนา ๐.๑๐ ม. ลูกรังหนา ๐.๓๐ เมตร หินคลุกหนา ๐.๑๐ ม. รายละเอียดตามรูปแบบที่อบต.กำหนด	๑๐๒,๐๐๐.๐	หมู่ที่ ๑	กองช่าง		←	—	—	—	—	—	—	—	—	→		ข้อบัญญัติลำดับที่ ๒ หน้า ๘๗
๑๑	โครงการบุกเบิกถนนลูกรังพร้อมลงหินคลุกสายข้างสุเหร่าสีเขียว หมู่ที่ ๓	ขนาดความกว้าง ๔ เมตร ยาว ๔๑๓ เมตร ชั้นลูกรังหนา ๐.๔๐ เมตร ผิวทางหินคลุกหนา ๐.๑๐ ม. และมีพื้นที่ดำเนินการทั้งหมด ๑,๖๕๒ ตร.ม.รายละเอียดตามแบบที่อบต.กำหนด	๕๕๐,๐๐๐.๐๐	หมู่ที่ ๓	กองช่าง		←	—	—	—	—	—	—	—	—	→		ข้อบัญญัติลำดับที่ ๓ หน้า ๘๗

ผด. ๐๒

บัญชีโครงการ/กิจกรรม/งบประมาณ

แผนดำเนินงาน ประจำปีงบประมาณ พ.ศ.๒๕๖๙

องค์การบริหารส่วนตำบลปิตุมุดี

ยุทธศาสตร์จังหวัดที่ ๔ การพัฒนาชุมชนและท้องถิ่นให้น่าอยู่และเป็นแหล่งสร้างงานสร้างรายได้แก่ชุมชน

ยุทธศาสตร์การพัฒนา อปท. ในจังหวัดประเด็นยุทธศาสตร์ที่ ๕ การพัฒนาคน สร้างโครงสร้างพื้นฐานให้ได้มาตรฐาน

๑. **ยุทธศาสตร์การพัฒนา** โครงการสร้างพื้นฐาน

๑.๑ **แผนงาน** อุตสาหกรรมและการโยธา (งานก่อสร้าง)

ลำดับที่	โครงการ/กิจกรรม	รายละเอียดของโครงการ/กิจกรรม	งบประมาณ บาท	สถานที่ดำเนินการ	หน่วยงานรับผิดชอบหลัก	ปีงบประมาณ พ.ศ.๒๕๖๙												หมายเหตุ
						พ.ศ.๒๕๖๘			พ.ศ.๒๕๖๙									
						ต.ค	พ.ย	ธ.ค	ม.ค	ก.พ	มี.ค	เม.ย	พ.ค	มิ.ย	ก.ค	ส.ค	ก.ย	
๑๒	โครงการบุกเบิกถนนลูกรัง พร้อมลงหินคลุก สายบ้านเกาะแน-ประปา หมู่ที่ ๔	ขนาดกว้าง ๔.๐๐ ม. ยาว ๒๐๐.๐๐ ม. ชั้นลูกรังหนา ๐.๓๐ ม.ผิวทางหินคลุกหนา ๐.๓๐ ม. ผิวทางหินคลุกหนา ๐.๑๐ ม. และมีพื้นที่ดำเนินการทั้งหมด ๘๐๐ ตร.ม. พร้อมวางท่อขนาด ๐.๖๐ ม. จำนวน ๗ แห่ง รายละเอียดตามที่อบต.กำหนด	๒๑๙,๐๐๐.๐	หมู่ที่ ๔	กองช่าง		←										→		ข้อบัญญัติลำดับที่ ๑ หน้า ๘๘
๑๓	โครงการปรับปรุงถนนคอนกรีตเสริมเหล็ก พร้อมวางท่อระบายน้ำจากบ้านแบดิงถึงสระน้ำ บ้านปอซัน หมู่ที่ ๕	ขนาดความกว้างช่วงที่ ๑ กว้าง ๓.๐๐ ม. ยาว ๕๓.๐๐ ม. หนา ๐.๑๕ ม. ขนาดความกว้างช่วงที่ ๒ กว้าง ๒.๐๐ ม. ยาว ๓๒๘.๐๐ ม. หนา ๐.๑๕ ม. พร้อมวางท่อระบายน้ำขนาดเส้นผ่าศูนย์กลาง ๐.๔๐ ม.จำนวน ๑๖๔ ม. บ่อพัก ๑๕ แห่ง และมีพื้นที่ดำเนินการทั้งหมด ๘๑๕ ตร.ม. รายละเอียดตามแบบที่อบต.กำหนด	๙๔๓,๐๐๐.๐	หมู่ที่ ๕	กองช่าง		←										→		ข้อบัญญัติลำดับที่ ๒ หน้า ๘๘
๑๔	โครงการปรับปรุงอาคารศูนย์พัฒนาเด็กเล็กบ้านบาซาเอ หมู่ที่ ๓	กั้นผนังห้องเรียนกว้าง ๘.๕๐ เมตร ยาว ๖.๑๐ เมตร สูง ๑ เมตร สร้างห้องน้ำเด็กเล็ก ขนาด ๑.๓๐ *๑.๓๐ เมตร จำนวน ๓ ห้อง ชุดหอถังบรรจุน้ำประปา พร้อมถังขนาด ๕,๐๐๐ ลิตร จำนวน ๒ แห่ง รายละเอียดตามแบบที่อบต.กำหนด	๒๐๗,๐๐๐.๐	หมู่ที่ ๓	กองช่าง		←										→		ข้อบัญญัติลำดับที่ ๑ หน้า ๘๙
รวม			๔,๙๘๕,๐๐๐.๐๐															

ผด. ๐๒

บัญชีโครงการ/กิจกรรม/งบประมาณ

แผนดำเนินงาน ประจำปีงบประมาณ พ.ศ.๒๕๖๙

องค์การบริหารส่วนตำบลปิตูมุดี

ยุทธศาสตร์จังหวัดที่ ๔ การพัฒนาชุมชนและท้องถิ่นให้น่าอยู่และเป็นแหล่งสร้างงานสร้างรายได้แก่ชุมชน

ยุทธศาสตร์การพัฒนา อปท. ในจังหวัดประเด็นยุทธศาสตร์ที่ ๕ การพัฒนาคน สร้างโครงสร้างพื้นฐานให้ได้มาตรฐาน

๑. **ยุทธศาสตร์การพัฒนา** โครงการสร้างพื้นฐาน

๑.๓ **แผนงาน** เคหะและชุมชน (งานไฟฟ้าและประปา)

ลำดับที่	โครงการ/กิจกรรม	รายละเอียดของโครงการ/กิจกรรม	งบประมาณ บาท	สถานที่ดำเนินการ	หน่วยงานรับผิดชอบหลัก	ปีงบประมาณ พ.ศ.๒๕๖๙												หมายเหตุ
						พ.ศ.๒๕๖๘			พ.ศ.๒๕๖๙									
						ต.ค	พ.ย	ธ.ค	ม.ค	ก.พ	มี.ค	เม.ย	พ.ค	มิ.ย	ก.ค	ส.ค	ก.ย	
๑๕	โครงการตรวจสอบคุณภาพน้ำประปา	เพื่อให้ประปาในหมู่บ้านมีน้ำอุปโภคบริโภคที่มีคุณภาพ	๒๐,๐๐๐.๐๐	เขตตำบลปิตูมุดี	กองช่าง	←											→	ข้อบัญญัติลำดับที่ ๒ หน้า ๖๒
รวม			๒๐,๐๐๐.๐๐															
รวมทั้งหมด			๕,๐๐๕,๐๐๐.๐๐															

บัญชีโครงการ/กิจกรรม/งบประมาณ

แผนดำเนินงาน ประจำปีงบประมาณ พ.ศ.๒๕๖๙

องค์การบริหารส่วนตำบลปิตูมุดี

ผด. ๐๒

ยุทธศาสตร์จังหวัดที่ ๓ สร้างความมั่นคงในการดำรงชีวิตของประชาชน สังคม และสร้างความเชื่อมั่นต่อรัฐ

ยุทธศาสตร์การพัฒนา อปท. ในจังหวัดประเด็นยุทธศาสตร์ที่ ๓ การพัฒนาคน สังคม ให้มีคุณภาพ

๒. ยุทธศาสตร์การพัฒนา ด้านสังคมและพัฒนาคุณภพชีวิต

๒.๑ แผนงาน การศึกษา (งานระดับก่อนวัยเรียนและประถมศึกษา)

ลำดับที่	โครงการ/กิจกรรม	รายละเอียดของโครงการ/กิจกรรม	งบประมาณ บาท	สถานที่ดำเนินการ	หน่วยงานรับผิดชอบหลัก	ปีงบประมาณ พ.ศ.๒๕๖๙												หมายเหตุ
						พ.ศ.๒๕๖๘			พ.ศ.๒๕๖๙									
						ต.ค	พ.ย	ธ.ค	ม.ค	ก.พ	มี.ค	เม.ย	พ.ค	มิ.ย	ก.ค	ส.ค	ก.ย	
๑	ค่าใช้จ่ายในการจัดการเรียนการสอนของศพด.	ค่าจัดการเรียนการสอน/รายหัว	๑๗๗,๔๘๐.๐๐	เขต อบต. ปิตูมุดี	กองการศึกษา		←									→		ข้อบัญญัติลำดับที่ ๓ หน้า ๔๕
๒	ค่าใช้จ่ายในการจัดการศึกษาศูนย์พัฒนาเด็กเล็ก	ค่าหนังสือเรียน ค่าเครื่องแบบนักเรียน ค่าอุปกรณ์การเรียนการสอนและกิจกรรมพัฒนาผู้เรียน	๓๖,๐๑๐.๐๐	เขต อบต. ปิตูมุดี	กองการศึกษา		←									→		ข้อบัญญัติลำดับที่ ๒ หน้า ๔๕
๓	โครงการจัดกิจกรรมวันเด็ก	ค่าใช้จ่ายในการจัดกิจกรรมวันเด็ก	๑๐๐,๐๐๐.๐๐	เขต อบต. ปิตูมุดี	กองการศึกษา				↔									ข้อบัญญัติลำดับที่ ๒ หน้า ๔๔
๔	โครงการสนับสนุนค่าใช้จ่ายในการบริหารสถานศึกษา (ค่าอาหารกลางวันศพด.บ้านบาซาเอ)	เพื่อจ่ายค่าอาหารกลางวันให้แก่ศูนย์พัฒนาเด็กเล็กบาซาเอ	๕๗๕,๕๐๕.๐	เขต อบต. ปิตูมุดี	กองการศึกษา		↔						↔					ข้อบัญญัติลำดับที่ ๑ หน้า ๔๕
๕	โครงการปรับปรุงอาคารศูนย์พัฒนาเด็กเล็ก บ้านบาซาเอ หมู่ที่ ๓	เพื่อจ่ายเป็นค่าใช้จ่ายในโครงการปรับปรุงหลังคาอาคารศูนย์พัฒนาเด็กเล็กบาซาเอ รายละเอียดตามรูปแบบที่ อบต.กำหนด พร้อมป้ายประชาสัมพันธ์โครงการ	๒๐๗,๐๐๐.๐๐	หมู่ที่ ๓	กองช่าง				↔									ข้อบัญญัติลำดับที่ ๑ หน้า ๘๙

ผด. ๐๒

บัญชีโครงการ/กิจกรรม/งบประมาณ

แผนดำเนินงาน ประจำปีงบประมาณ พ.ศ.๒๕๖๙

องค์การบริหารส่วนตำบลปิตูมุดี

ยุทธศาสตร์จังหวัดที่ ๓ สร้างความมั่นคงในการดำรงชีวิตของประชาชน สังคม และสร้างความเชื่อมั่นต่อรัฐ

ยุทธศาสตร์การพัฒนา อปท. ในจังหวัดประเด็นยุทธศาสตร์ที่ ๓ การพัฒนาคน สังคม ให้มีคุณภาพ

๒. ยุทธศาสตร์การพัฒนา ด้านสังคมและพัฒนาคุณภาพชีวิต

๒.๑ แผนงาน การศึกษา (งานระดับก่อนวัยเรียนและประถมศึกษา)

ลำดับที่	โครงการ/กิจกรรม	รายละเอียดของโครงการ/กิจกรรม	งบประมาณ บาท	สถานที่ดำเนินการ	หน่วยงานรับผิดชอบหลัก	ปีงบประมาณ พ.ศ.๒๕๖๙												หมายเหตุ
						พ.ศ.๒๕๖๘			พ.ศ.๒๕๖๙									
						ต.ค	พ.ย	ธ.ค	ม.ค	ก.พ	มี.ค	เม.ย	พ.ค	มิ.ย	ก.ค	ส.ค	ก.ย	
๖	โครงการหนูน้อยเรียนรู้สู่โลกกว้าง	เพื่อส่งเสริมทักษะการเรียนรู้ต่างๆและกิจกรรมศึกษานอกสถานที่ให้เด็ก ศพด.	๙๐,๐๐๐.๐๐	เขต อบต. ปิตูมุดี	กองการศึกษา							↔	↔					ข้อบัญญัติลำดับที่ ๑ หน้า ๔๖
๗	ค่าอาหารเสริม(นม) ศูนย์พัฒนาเด็กเล็กบาซาเอ	เพื่อจ่ายเป็นค่าอาหารเสริมนมให้ศูนย์พัฒนาเด็กเล็กบาซาเอ	๑๘๐,๒๘๐.๐	เขต อบต. ปิตูมุดี	กองการศึกษา		↔						↔					ข้อบัญญัติลำดับที่ ๑ หน้า ๔๗
๙	ค่าอาหารเสริม(นม) โรงเรียนตลาดนัด บาซาเอ	เพื่อจ่ายเป็นค่าอาหารเสริมนมให้โรงเรียนตลาดนัดบาซาเอ	๖๑๓,๓๗๑.๐๐	เขต อบต. ปิตูมุดี	กองการศึกษา		↔						↔					ข้อบัญญัติลำดับที่ ๓ หน้า ๔๗
๑๐	โครงการสนับสนุนอาหารกลางวันโรงเรียนตลาดนัดบาซาเอ	เพื่อจ่ายเป็นค่าเงินอุดหนุนอาหารกลางวันให้กับรร.ตลาดนัดบาซาเอ	๑,๓๐๒,๔๐๐.๐๐	เขต อบต. ปิตูมุดี	กองการศึกษา		↔						↔					ข้อบัญญัติลำดับที่ ๒ หน้า ๔๙
รวม			๓,๒๘๒,๐๔๖.๐๐															

ผด. ๐๒

บัญชีโครงการ/กิจกรรม/งบประมาณ

แผนดำเนินงาน ประจำปีงบประมาณ พ.ศ.๒๕๖๙

องค์การบริหารส่วนตำบลปิตูมุดี

ยุทธศาสตร์จังหวัดที่ ๓ สร้างความมั่นคงในการดำรงชีวิตของประชาชน สังคม และสร้างความเชื่อมั่นต่อรัฐ

ยุทธศาสตร์การพัฒนา อปท. ในจังหวัดประเด็นยุทธศาสตร์ที่ ๓ การพัฒนาคน สังคม ให้มีคุณภาพ

๒. ยุทธศาสตร์การพัฒนา ด้านสังคมและพัฒนาคุณภาพชีวิต

๒.๒ แผนงาน การศาสนา วัฒนธรรมและนันทนาการ (งานศาสนาวัฒนธรรมท้องถิ่น)

ลำดับที่	โครงการ/กิจกรรม	รายละเอียดของโครงการ/กิจกรรม	งบประมาณ บาท	สถานที่ดำเนินการ	หน่วยงานรับผิดชอบหลัก	ปีงบประมาณ พ.ศ.๒๕๖๙												หมายเหตุ
						พ.ศ.๒๕๖๘			พ.ศ.๒๕๖๙									
						ต.ค	พ.ย	ธ.ค	ม.ค	ก.พ	มี.ค	เม.ย	พ.ค	มิ.ย	ก.ค	ส.ค	ก.ย	
๑	โครงการจัดงานเมาลิด	เพื่อจ่ายเป็นค่าวัสดุอุปกรณ์ อาหาร ค่าจัดสถานที่ ฯ ตามโครงการจัดงานเมาลิด	๑๕๐,๐๐๐.๐๐	เขตพื้นที่ ต.ปิตูมุดี	กองการศึกษา		↔											ข้อบัญญัติลำดับที่ ๒ หน้า ๗๖
๒	โครงการวันอาซูรอ	เพื่อจ่ายเป็นค่าวัสดุอุปกรณ์ อาหาร ค่าจัดสถานที่ ฯ ตามโครงการวันอาซูรอ	๕๐,๐๐๐.๐๐	เขตพื้นที่ ต.ปิตูมุดี	กองการศึกษา	↔												ข้อบัญญัติลำดับที่ ๑ หน้า ๗๗
๓	โครงการอบรมจริยธรรม	เพื่อส่งเสริมเด็กและเยาวชนในตำบลปิตูมุดี ได้เรียนรู้จริยธรรมที่ถูกต้องและเหมาะสม	๑๕๐,๐๐๐.๐๐	เขตพื้นที่ ต.ปิตูมุดี	กองการศึกษา		←	—	—	—	—	—	—	—	—	—	→	ข้อบัญญัติลำดับที่ ๑ หน้า ๗๘
๔	โครงการจัดกิจกรรมเดือนรอมฎอน	เพื่อเป็นค่าใช้จ่ายในการจัดซื้อ จัดซื้อวัสดุเครื่องอุปโภคเดือนรอมฎอนให้แก่ผู้มาปฏิบัติศาสนกิจ ในเดือนรอมฎอน	๔๕๐,๐๐๐.๐๐	เขตพื้นที่ ต.ปิตูมุดี	กองการศึกษา							↔						ข้อบัญญัติลำดับที่ ๑ หน้า ๗๖

บัญชีโครงการ/กิจกรรม/งบประมาณ

แผนดำเนินงาน ประจำปีงบประมาณ พ.ศ.๒๕๖๙

องค์การบริหารส่วนตำบลปิตูมุดี

ผด. ๐๒

ยุทธศาสตร์จังหวัดที่ ๓ สร้างความมั่นคงในการดำรงชีวิตของประชาชน สังคม และสร้างความเชื่อมั่นต่อรัฐ

ยุทธศาสตร์การพัฒนา อปท. ในจังหวัดประเด็นยุทธศาสตร์ที่ ๓ การพัฒนาคน สังคม ให้มีคุณภาพ

๒. ยุทธศาสตร์การพัฒนา ด้านสังคมและพัฒนาคุณภพชีวิต

๒.๒ แผนงาน การศาสนา วัฒนธรรมและนันทนาการ (งานศาสนาวัฒนธรรมท้องถิ่น)

ลำดับที่	โครงการ/กิจกรรม	รายละเอียดของโครงการ/กิจกรรม	งบประมาณ บาท	สถานที่ดำเนินการ	หน่วยงานรับผิดชอบหลัก	ปีงบประมาณ พ.ศ.๒๕๖๙												หมายเหตุ
						พ.ศ.๒๕๖๘			พ.ศ.๒๕๖๙									
						ต.ค	พ.ย	ธ.ค	ม.ค	ก.พ	มี.ค	เม.ย	พ.ค	มิ.ย	ก.ค	ส.ค	ก.ย	
๕	โครงการฝึกอบรมผู้นำศาสนา ผู้นำท้องถิ่น ครูตาดีกา	เพื่อเป็นค่าใช้จ่ายตามโครงการฝึกอบรมผู้นำศาสนา ผู้นำท้องถิ่น ครูตาดีกา	๒๐๐,๐๐๐.๐๐	เขตพื้นที่ ต.ปิตูมุดี	กองการศึกษา										↔			ข้อบัญญัติลำดับที่ ๓ หน้า ๗๗
๖	โครงการฝึกอบรมก่อนแต่งงานตามหลักศาสนาอิสลาม	เพื่อจ่ายเป็นค่าวัสดุอุปกรณ์อาหาร ค่าจัดสถานที่ ฯ ในการฝึกอบรมก่อนแต่งงาน	๗๐,๐๐๐.๐	เขตพื้นที่ ต.ปิตูมุดี	กองการศึกษา							↔						ข้อบัญญัติลำดับที่ ๒ หน้า ๗๗
รวม			**๑,๐๗๐,๐๐๐.๐๐**															

บัญชีโครงการ/กิจกรรม/งบประมาณ

แผนดำเนินงาน ประจำปีงบประมาณ พ.ศ.๒๕๖๙

องค์การบริหารส่วนตำบลปิตูมุดี

ผด. ๐๒

ยุทธศาสตร์จังหวัดที่ ๓ สร้างความมั่นคงในการดำรงชีวิตของประชาชน สังคม และสร้างความเชื่อมั่นต่อรัฐ

ยุทธศาสตร์การพัฒนา อปท. ในจังหวัดประเด็นยุทธศาสตร์ที่ ๓ การพัฒนาคน สังคม ให้มีคุณภาพ

๒. ยุทธศาสตร์การพัฒนา ด้านสังคมและพัฒนาคุณภาพชีวิต

๒.๒ แผนงาน การศาสนา วัฒนธรรมและนันทนาการ (งานกีฬาและนันทนาการ)

ลำดับที่	โครงการ/กิจกรรม	รายละเอียดของโครงการ/กิจกรรม	งบประมาณ บาท	สถานที่ดำเนินการ	หน่วยงานรับผิดชอบหลัก	ปีงบประมาณ พ.ศ.๒๕๖๙												หมายเหตุ
						พ.ศ.๒๕๖๘			พ.ศ.๒๕๖๙									
						ต.ค	พ.ย	ธ.ค	ม.ค	ก.พ	มี.ค	เม.ย	พ.ค	มิ.ย	ก.ค	ส.ค	ก.ย	
๑	โครงการแข่งขันกีฬาเด็กและเยาวชนตาดีกาสัมพันธ์ต.ปิตูมุดี	ค่าวัสดุ อุปกรณ์ อาหาร เครื่องดื่ม แก่เจ้าหน้าที่ นักกีฬาเด็กและเยาวชนตาดีกา ในตำบลปิตูมุดี	๑๐๐,๐๐๐.๐๐	เขตพื้นที่ ต.ปิตูมุดี	กองการศึกษา						←	—	→					ข้อบัญญัติลำดับที่ ๒ หน้า ๗๔
๒	โครงการจัดส่งนักกีฬาเข้าร่วมแข่งขันระดับต่างๆ	ค่าวัสดุ อุปกรณ์ อาหาร เครื่องดื่ม แก่เจ้าหน้าที่ นักกีฬาและอื่นๆ เช่น กีฬาระดับอำเภอ เป็นต้น	๓๐,๐๐๐.๐๐	เขตพื้นที่ ต.ปิตูมุดี	กองการศึกษา						←	—	→					ข้อบัญญัติลำดับที่ ๑ หน้า ๗๕
๓	โครงการกีฬาตำบลต้านภัยยาเสพติด	การจัดแข่งขันกีฬาตำบลต้านภัยยาเสพติด	๑๕๐,๐๐๐.๐๐	เขตพื้นที่ ต.ปิตูมุดี	กองการศึกษา						←	—	→					ข้อบัญญัติลำดับที่ ๑ หน้า ๗๔
รวม			**๒๘๐,๐๐๐.๐**															

ผด. ๐๒

บัญชีโครงการ/กิจกรรม/งบประมาณ

แผนดำเนินงาน ประจำปีงบประมาณ พ.ศ.๒๕๖๙

องค์การบริหารส่วนตำบลปิตูมุดี

ยุทธศาสตร์จังหวัดที่ ๓ สร้างความมั่นคงในการดำรงชีวิตของประชาชน สังคม และสร้างความเชื่อมั่นต่อรัฐ

ยุทธศาสตร์การพัฒนา อปท. ในจังหวัดประเด็นยุทธศาสตร์ที่ ๓ การพัฒนาคน สังคม ให้มีคุณภาพ

๒. ยุทธศาสตร์การพัฒนา ด้านสังคมและพัฒนาคุณภาพชีวิต

๒.๓ แผนงาน สร้างความเข้มแข็งของชุมชน (งานส่งเสริมและสนับสนุนความเข้มแข็งชุมชน)

ลำดับที่	โครงการ/กิจกรรม	รายละเอียดของโครงการ/กิจกรรม	งบประมาณ บาท	สถานที่ดำเนินการ	หน่วยงานรับผิดชอบหลัก	ปีงบประมาณ พ.ศ.๒๕๖๙												หมายเหตุ
						พ.ศ.๒๕๖๘			พ.ศ.๒๕๖๘									
						ต.ค	พ.ย	ธ.ค	ม.ค	ก.พ	มี.ค	เม.ย	พ.ค	มิ.ย	ก.ค	ส.ค	ก.ย	
๑	โครงการ อบต.พบประชาชน	เพื่อใช้จ่ายในการจัดโครงการอบต.พบประชาชน ปีงบประมาณ ๒๕๖๙	๓๐,๐๐๐.๐	เขต.อบต.ปิตูมุดี	สำนักปลัด		←									→		ข้อบัญญัติลำดับที่ ๒ หน้า ๗๒
๒	อุดหนุนที่ทำการปกครอง อ.ยะรัง (งานของดีเมืองยะรัง)	เพื่อจ่ายเป็นเงินอุดหนุนที่ทำการปกครอง อ.ยะรัง(งานของดีเมืองยะรัง)	๕๐,๐๐๐.๐	เขตพื้นที่ อ.ยะรัง	สำนักปลัด		←									→		ข้อบัญญัติลำดับที่ ๑ หน้า ๗๐
๓	โครงการฝึกอบรมอาชีพ	เพื่อใช้จ่ายในการจัดโครงการอบรมอาชีพที่ประชาชนสนใจ	๓๐,๐๐๐.๐	เขตพื้นที่ ต.ปิตูมุดี	สำนักปลัด		←									→		ข้อบัญญัติลำดับที่ ๑ หน้า ๖๙
๔	โครงการฝึกอบรมและทัศนศึกษาดูงานเพื่อส่งเสริมและพัฒนาศักยภาพเยาวชนในตำบลปิตูมุดี	เพื่อใช้จ่ายในการจัดโครงการฝึกอบรมและทัศนศึกษาดูงานเพื่อส่งเสริมและพัฒนาศักยภาพเยาวชนใน ต.ปิตูมุดี	๑๐๐,๐๐๐.๐	เขตพื้นที่ ต.ปิตูมุดี	กองศึกษาฯ		←									→		ข้อบัญญัติลำดับที่ ๒ หน้า ๖๘
รวม			๓๑๐,๐๐๐.๐															

ผด. ๐๒

บัญชีโครงการ/กิจกรรม/งบประมาณ

แผนดำเนินงาน ประจำปีงบประมาณ พ.ศ.๒๕๖๙

องค์การบริหารส่วนตำบลปิตูมุดี

ยุทธศาสตร์จังหวัดที่ ๓ สร้างความมั่นคงในการดำรงชีวิตของประชาชน สังคม และสร้างความเชื่อมั่นต่อรัฐ

ยุทธศาสตร์การพัฒนา อปท. ในจังหวัดประเด็นยุทธศาสตร์ที่ ๓ การพัฒนาคน สังคม ให้มีคุณภาพ

๒. ยุทธศาสตร์การพัฒนา ด้านสังคมและพัฒนาคุณภาพชีวิต

๒.๔ แผนงาน สังคมสงเคราะห์ (งานสวัสดิการสังคมและสังคมสงเคราะห์)

ลำดับที่	โครงการ/กิจกรรม	รายละเอียดของโครงการ/กิจกรรม	งบประมาณ บาท	สถานที่ดำเนินการ	หน่วยงานรับผิดชอบหลัก	ปีงบประมาณ พ.ศ.๒๕๖๖๙												หมายเหตุ
						พ.ศ.๒๕๖๘			พ.ศ.๒๕๖๙									
						ต.ค	พ.ย	ธ.ค	ม.ค	ก.พ	มี.ค	เม.ย	พ.ค	มิ.ย	ก.ค	ส.ค	ก.ย	
๑	โครงการแก้ปัญหาความยากจนและการช่วยเหลือประชาชนด้านพัฒนาคุณภาพชีวิตตามอำนาจหน้าที่	เพื่อใช้จ่ายในการจัดโครงการแก้ปัญหาความยากจนและการช่วยเหลือประชาชนด้านพัฒนาคุณภาพชีวิตตามอำนาจหน้าที่	๓๕๐,๐๐๐.๐๐	เขต.อบต.ปิตูมุดี	สำนักปลัด		←									→		ข้อบัญญัติลำดับที่ ๑ หน้า ๕๙
๒	โครงการส่งเสริมกิจกรรมและพัฒนาคุณภาพชีวิตผู้สูงอายุ ผู้พิการ และผู้ด้อยโอกาส ประจำปีงบประมาณ ๒๕๖๙	เพื่อส่งเสริมกลุ่มสตรีในตำบลให้มีความสามัคคีในการดำเนินกิจกรรม	๒๐,๐๐๐.๐๐	เขตพื้นที่ ต.ปิตูมุดี	สำนักปลัด		←									→		ข้อบัญญัติลำดับที่ ๑ หน้า ๖๐
รวม			**๓๗๐,๐๐๐.๐๐**															

ผด. ๐๒

บัญชีโครงการ/กิจกรรม/งบประมาณ

แผนดำเนินงาน ประจำปีงบประมาณ พ.ศ.๒๕๖๙

องค์การบริหารส่วนตำบลปิตูมุดี

ยุทธศาสตร์จังหวัดที่ ๓ สร้างความมั่นคงในการดำรงชีวิตของประชาชน สังคม และสร้างความเชื่อมั่นต่อรัฐ

ยุทธศาสตร์การพัฒนา อปท. ในจังหวัดประเด็นยุทธศาสตร์ที่ ๒ การพัฒนาคน สังคม ให้มีคุณภาพ

๒. ยุทธศาสตร์การพัฒนา ด้านสังคมและพัฒนาคุณภาพชีวิต

๒.๕ แผนงาน สาธารณสุข (งานบริการสาธารณสุขและงานสาธารณสุขอื่น)

ลำดับที่	โครงการ/กิจกรรม	รายละเอียดของโครงการ/กิจกรรม	งบประมาณ บาท	สถานที่ดำเนินการ	หน่วยงานรับผิดชอบหลัก	ปีงบประมาณ พ.ศ.๒๕๖๙												หมายเหตุ
						พ.ศ.๒๕๖๘			พ.ศ.๒๕๖๙									
						ต.ค	พ.ย	ธ.ค	ม.ค	ก.พ	มี.ค	เม.ย	พ.ค	มิ.ย	ก.ค	ส.ค	ก.ย	
๑ ✓	โครงการพระราชดำริด้านสาธารณสุข	ค่าใช้จ่ายในการดำเนินงานตามโครงการตามพระราชดำริฯ	๑๐๐,๐๐๐.๐	เขตพื้นที่รับที่ผิดชอบ อบต. ปิตูมุดี	กองสาธารณสุข		←										→	ข้อบัญญัติลำดับที่ ๒ หน้า ๕๖
๒	โครงการรณรงค์ป้องกันโรคติดต่อ	ค่าใช้จ่ายในการดำเนินงานตามโครงการรณรงค์ป้องกันโรคติดต่อในตำบลปิตมุดี	๒๐,๐๐๐.๐	เขตพื้นที่รับที่ผิดชอบ อบต. ปิตูมุดี	กองสาธารณสุข		←										→	ข้อบัญญัติลำดับที่ ๑ หน้า ๕๗
๓	โครงการสัตว์ปลอดโรค คนปลอดภัยจากโรคพิษสุนัขบ้าตามพระปณิธาน ศ ดร.สมเด็จพระเจ้าน้องนางเธอ เจ้าฟ้าจุฬาภรณ์ฯ	ค่าใช้จ่ายในการดำเนินงานตามโครงการสัตว์ปลอดโรค คนปลอดภัยจากโรคพิษสุนัขบ้าตามพระปณิธานฯ	๑๕,๐๐๐.๐	เขตพื้นที่รับที่ผิดชอบ อบต.	กองสาธารณสุข		←										→	ข้อบัญญัติลำดับที่ ๑ หน้า ๕๘
๔	โครงการป้องกันและแก้ไขปัญหายาเสพติดในตำบลปิตูมุดี	ค่าใช้จ่ายในการดำเนินงานตามโครงการป้องกันปัญหายาเสพติดในเด็กและเยาวชน	๓๐,๐๐๐.๐	เขตพื้นที่รับที่ผิดชอบ อบต. ปิตูมุดี	กองสาธารณสุข		←										→	ข้อบัญญัติลำดับที่ ๑ หน้า ๕๖
รวม			**๑๖๕,๐๐๐.๐**															

บัญชีโครงการ/กิจกรรม/งบประมาณ

แผนดำเนินงาน ประจำปีงบประมาณ พ.ศ.๒๕๖๙

องค์การบริหารส่วนตำบลปิตูมุดี

ผด. ๐๒

ยุทธศาสตร์จังหวัดที่ ๓ สร้างความมั่นคงในการดำรงชีวิตของประชาชน สังคม และสร้างความเชื่อมั่นต่อรัฐ

ยุทธศาสตร์การพัฒนา อปท. ในจังหวัดประเด็นยุทธศาสตร์ที่ ๒ การพัฒนาคน สังคม ให้มีคุณภาพ

๒. ยุทธศาสตร์การพัฒนา ด้านสังคมและพัฒนาคุณภพชีวิต

๒.๖ แผนงาน เกษตร (งานส่งเสริมการเกษตร)

ลำดับที่	โครงการ/กิจกรรม	รายละเอียดของโครงการ/กิจกรรม	งบประมาณ บาท	สถานที่ดำเนินการ	หน่วยงานรับผิดชอบหลัก	ปีงบประมาณ พ.ศ.๒๕๖๙												หมายเหตุ
						พ.ศ.๒๕๖๘			พ.ศ.๒๕๖๗									
						ต.ค	พ.ย	ธ.ค	ม.ค	ก.พ	มี.ค	เม.ย	พ.ค	มิ.ย	ก.ค	ส.ค	ก.ย	
๑	โครงการส่งเสริมปลูกผักปลอดสารพิษ	เพื่อจัดซื้อวัสดุเกษตร เช่น เมล็ดพันธ์ พืช เป็นต้น	๕,๐๐๐.๐๐	เขตพื้นที่ ต.ปิตูมุดี	สำนักปลัด		←									→		ข้อบัญญัติลำดับที่ ๑ หน้า ๙๐
๒	วัสดุการเกษตร	ค่าใช้จ่ายเป็นค่าวัสดุไม่คงทนถาวร เช่น เคียว สปิงเกอร์ อวน กระชัน เป็นต้น	๕,๐๐๐.๐๐	เขตพื้นที่ ต.ปิตูมุดี	สำนักปลัด		←									→		ข้อบัญญัติลำดับที่ ๒ หน้า ๙๐
รวม			๑๐,๐๐๐.๐๐															

ผด. ๐๒

บัญชีโครงการ/กิจกรรม/งบประมาณ

แผนดำเนินงาน ประจำปีงบประมาณ พ.ศ.๒๕๖๙

องค์การบริหารส่วนตำบลปิตูมุดี

ยุทธศาสตร์จังหวัดที่ ๓ สร้างความมั่นคงในการดำรงชีวิตของประชาชน สังคม และสร้างความเชื่อมั่นต่อรัฐ

ยุทธศาสตร์การพัฒนา อปท. ในจังหวัดประเด็นยุทธศาสตร์ที่ ๒ การพัฒนาคน สังคม ให้มีคุณภาพ

๒. ยุทธศาสตร์การพัฒนา ด้านสังคมและพัฒนาคุณภาพชีวิต

๒.๗ แผนงาน งบกลาง

ลำดับที่	โครงการ/กิจกรรม	รายละเอียดของโครงการ/กิจกรรม	งบประมาณ บาท	สถานที่ดำเนินการ	หน่วยงานรับผิดชอบหลัก	ปีงบประมาณ พ.ศ.๒๕๖๙												หมายเหตุ
						พ.ศ.๒๕๖๘			พ.ศ.๒๕๖๙									
						ต.ค	พ.ย	ธ.ค	ม.ค	ก.พ	มี.ค	เม.ย	พ.ค	มิ.ย	ก.ค	ส.ค	ก.ย	
๑	โครงการสนับสนุนกองทุนหลักประกันสุขภาพตำบล	เงินสมทบ สปสช.	๑๕๐,๐๐๐.๐๐	เขตพื้นที่รับที่ผิดชอบ อบต.	สำนักปลัด		←	→										ข้อบัญญัติลำดับที่ ๒ หน้า ๙๔
๒	เบี้ยยังชีพผู้สูงอายุ	เพื่อใช้จ่ายให้กับผู้มีอายุครบ ๖๐ ปีขึ้นไปในตำบลปิตูมุดี	๕,๗๒๐,๐๐๐.๐๐	เขต อบต. ปิตูมุดี	สำนักปลัด	←											→	ข้อบัญญัติลำดับที่ ๓ หน้า ๙๒
๓	เบี้ยยังชีพผู้พิการ	เพื่อจ่ายเบี้ยยังชีพคนพิการในตำบลปิตมุดี	๔,๐๐๐,๐๐๐.๐๐	เขต อบต. ปิตูมุดี	สำนักปลัด	←											→	ข้อบัญญัติลำดับที่ ๑ หน้า ๙๓
๔	เงินสำรองจ่าย	จัดซื้อวัสดุอุปโภคบริโภคมอบให้ผู้ประสบสาธารณภัย	๘๐๐,๐๐๐.๐๐	เขต อบต. ปิตูมุดี	สำนักปลัด	←											→	ข้อบัญญัติลำดับที่ ๒ หน้า ๙๓
รวม			๑๐,๖๗๐,๐๐๐.๐๐															
รวมทั้งหมด			๑๖,๑๕๗,๐๔๖.๐๐															

บัญชีโครงการ/กิจกรรม/งบประมาณ

แผนดำเนินงาน ประจำปีงบประมาณ พ.ศ.๒๕๖๙

องค์การบริหารส่วนตำบลปิตุมุดี

ผด. ๐๒

ยุทธศาสตร์จังหวัดที่ ๓ การพัฒนาสร้างความมั่นคงในการดำรงชีวิตของประชาชน สังคม และสร้างความเชื่อมั่นต่อรัฐการพัฒนา

ยุทธศาสตร์การพัฒนา อปท. ในจังหวัดประเด็นยุทธศาสตร์ที่ ๔ การบริหารจัดการที่ดี

๓. ยุทธศาสตร์การพัฒนา ด้านการบริหารจัดการที่ดี

๓.๑ แผนงาน บริหารงานทั่วไป (งานบริหารทั่วไป)

ลำดับที่	โครงการ/กิจกรรม	รายละเอียดของโครงการ/กิจกรรม	งบประมาณ บาท	สถานที่ดำเนินการ	หน่วยงานรับผิดชอบหลัก	ปีงบประมาณ พ.ศ.๒๕๖๙												หมายเหตุ
						พ.ศ.๒๕๖๘			พ.ศ.๒๕๖๙									
						ต.ค	พ.ย	ธ.ค	ม.ค	ก.พ	มี.ค	เม.ย	พ.ค	มิ.ย	ก.ค	ส.ค	ก.ย	
๑	ค่าใช้จ่ายในการช่วยเหลือประชาชนตามอำนาจหน้าที่	เพื่อจ่ายเป็นค่าใช้จ่ายในการดำเนินโครงการแก้ไขปัญหาความเอดร้อนของประชาชน	๕๐,๐๐๐.๐๐	เขตพื้นที่ อบต.	สำนักปลัด	←											→	ข้อบัญญัติลำดับที่ ๒ หน้า ๑๐
๒	อุดหนุนอบต.สะนอ(ศูนย์ปฏิบัติการร่วมในการช่วยเหลือประชาชนของ อปท.อ.ยะรัง	เพื่อจ่ายเป็นเงินอุดหนุน อบต.สะนอ เพื่อดำเนินโครงการ	๒๐,๐๐๐.๐๐	อบต.ปิตุมุดี	สำนักปลัด	←		→										ข้อบัญญัติลำดับที่ ๑ หน้า ๑๘
๓	โครงการ "big Cleaning Day" อบต.ปิตุมุดี	เพื่อเป็นค่าใช้จ่ายตามโครงการ big Cleaning Day อบต.ปิตุมุดี	๔,๐๐๐.๐๐	อบต.ปิตุมุดี	สำนักปลัด		←	→										ข้อบัญญัติลำดับที่ ๑ หน้า ๑๒

บัญชีโครงการ/กิจกรรม/งบประมาณ

แผนดำเนินงาน ประจำปีงบประมาณ พ.ศ.๒๕๖๙

องค์การบริหารส่วนตำบลปิตุมุดี

ผด. ๐๒

ยุทธศาสตร์จังหวัดที่ ๓ การพัฒนาสร้างความมั่นคงในการดำรงชีวิตของประชาชน สังคม และสร้างความเชื่อมั่นต่อรัฐการพัฒนา

ยุทธศาสตร์การพัฒนา อปท. ในจังหวัดประเด็นยุทธศาสตร์ที่ ๔ การบริหารจัดการที่ดี

๓. ยุทธศาสตร์การพัฒนา ด้านการบริหารจัดการที่ดี

๓.๑ แผนงาน บริหารงานทั่วไป (งานบริหารทั่วไป)

ลำดับที่	โครงการ/กิจกรรม	รายละเอียดของโครงการ/กิจกรรม	งบประมาณ บาท	สถานที่ดำเนินการ	หน่วยงานรับผิดชอบหลัก	ปีงบประมาณ พ.ศ.๒๕๖๙												หมายเหตุ
						พ.ศ.๒๕๖๘			พ.ศ.๒๕๖๙									
						ต.ค	พ.ย	ธ.ค	ม.ค	ก.พ	มี.ค	เม.ย	พ.ค	มิ.ย	ก.ค	ส.ค	ก.ย	
๔	ค่าใช้จ่ายในการฝึกอบรมและสัมมนา(ค่าธรรมเนียมและลงทะเบียน)	เพื่อจ่ายเป็นค่าธรรมเนียมหรือลงทะเบียนในราชการของอบต.	๓๐๐,๐๐๐.๐๐	อบต.ปิตุมุดี	ทุกกอง	←											→	
๕	ค่าใช้จ่ายในการเดินทางไปราชการในประเทศและต่างประเทศ	ค่าใช้จ่ายในการเดินทางไปราชการในประเทศและต่างประเทศและค่าใช้จ่ายอื่นๆ ในการเดินทางไปราชการหรืออบรมสัมมนา	๓๐๐,๐๐๐.๐๐	เขตพื้นที่ อบต.	ทุกกอง	←											→	
๖	ค่าจ้างเหมาบริการ	เพื่อจ่ายเป็นค่าใช้จ่ายเพื่อให้ได้มาซึ่งบริการ เช่น (กู้ชีพกู้ภัย ค่าติดตั้งประปา /ซ่อมแซม ปรับปรุงบ่อขยะ จ้างบริการบุคคลในการปฏิบัติงานให้กับ อบต.ปิตุมุดี ทุกกอง)	๓,๘๖๘,๐๐๐.๐	เขตพื้นที่ อบต.	ทุกกอง	←											→	
รวม																		

บัญชีโครงการ/กิจกรรม/งบประมาณ

แผนดำเนินงาน ประจำปีงบประมาณ พ.ศ.๒๕๖๙

องค์การบริหารส่วนตำบลปิตูมุดี

ผด. ๐๒

ยุทธศาสตร์จังหวัดที่ ๓ การพัฒนาสร้างความมั่นคงในการดำรงชีวิตของประชาชน สังคม และสร้างความเชื่อมั่นต่อรัฐการพัฒนา

ยุทธศาสตร์การพัฒนา อปท. ในจังหวัดประเด็นยุทธศาสตร์ที่ ๔ การบริหารจัดการที่ดี

๓. ยุทธศาสตร์การพัฒนา ด้านการบริหารจัดการที่ดี

๓.๑ แผนงาน บริหารงานทั่วไป (งานบริหารทั่วไป)

ลำดับที่	โครงการ/กิจกรรม	รายละเอียดของโครงการ/กิจกรรม	งบประมาณ บาท	สถานที่ดำเนินการ	หน่วยงานรับผิดชอบหลัก	ปีงบประมาณ พ.ศ.๒๕๖๙												หมายเหตุ
						พ.ศ.๒๕๖๘			พ.ศ.๒๕๖๙									
						ต.ค	พ.ย	ธ.ค	ม.ค	ก.พ	มี.ค	เม.ย	พ.ค	มิ.ย	ก.ค	ส.ค	ก.ย	
๗	โครงการจิตอาสา ทำดีด้วยหัวใจ	เพื่อเป็นค่าใช้จ่ายตามโครงการจิตอาสา ทำดีด้วยหัวใจ	๑๕,๐๐๐.๐๐	อบต.ปิตูมุดี	สำนักปลัด									↔	↔			ข้อบัญญัติลำดับที่ ๒ หน้า ๑๒
๘	โครงการปลูกจิตสำนึกและสร้างค่านิยมในการต่อต้านการทุจริตคอรัปชั่น	เพื่อเป็นค่าใช้จ่ายตามโครงการปลูกจิตสำนึกและสร้างค่านิยมในการต่อต้านการทุจริตคอรัปชั่น	๒๐,๐๐๐.๐๐	อบต.ปิตูมุดี	สำนักปลัด										↔	↔		ข้อบัญญัติลำดับที่ ๑ หน้า ๑๓
๙	โครงการฝึกอบรมและศึกษาดูงานเพื่อเพิ่มศักยภาพในการทำงานของคณะผู้บริหาร สมาชิกสภา พนักงานส่วนตำบลและพนักงานจ้าง	เพื่อเป็นค่าใช้จ่ายตามโครงการฝึกอบรมและศึกษาดูงานเพื่อเพิ่มศักยภาพในการทำงานของคณะผู้บริหาร สมาชิกสภา พนักงานส่วนตำบลและพนักงานจ้าง	๕๐,๕๐๐.๐๐	อบต.ปิตูมุดี	สำนักปลัด					↔								ข้อบัญญัติลำดับที่ ๒ หน้า ๑๓

บัญชีโครงการ/กิจกรรม/งบประมาณ

แผนดำเนินงาน ประจำปีงบประมาณ พ.ศ.๒๕๖๙

องค์การบริหารส่วนตำบลปิตูมุดี

ผด. ๐๒

ยุทธศาสตร์จังหวัดที่ ๓ การพัฒนาสร้างความมั่นคงในการดำรงชีวิตของประชาชน สังคม และสร้างความเชื่อมั่นต่อรัฐการพัฒนา

ยุทธศาสตร์การพัฒนา อปท. ในจังหวัดประเด็นยุทธศาสตร์ที่ ๔ การบริหารจัดการที่ดี

๓. ยุทธศาสตร์การพัฒนา ด้านการบริหารจัดการที่ดี

๓.๑ แผนงาน บริหารงานทั่วไป (งานบริหารทั่วไป)

ลำดับที่	โครงการ/กิจกรรม	รายละเอียดของโครงการ/กิจกรรม	งบประมาณ บาท	สถานที่ดำเนินการ	หน่วยงานรับผิดชอบหลัก	ปีงบประมาณ พ.ศ.๒๕๖๙												หมายเหตุ
						พ.ศ.๒๕๖๘			พ.ศ.๒๕๖๙									
						ต.ค	พ.ย	ธ.ค	ม.ค	ก.พ	มี.ค	เม.ย	พ.ค	มิ.ย	ก.ค	ส.ค	ก.ย	
๑๐	โครงการ ส่งเสริมคุณธรรมจริยธรรมและการรักษาวินัยความโปร่งใสในการทำงานของคณะผู้บริหาร สมาชิกสภาอบต พนักงานส่วนตำบลและพนักงานจ้างอบต. ปิตูมุดี	เพื่อเป็นค่าใช้จ่ายตามโครงการ ส่งเสริมคุณธรรมจริยธรรมและการรักษาวินัยความโปร่งใสในการทำงานของคณะผู้บริหาร สมาชิกสภาอบต. พนักงานส่วนตำบลและพนักงานจ้างอบต.ปิตูมุดี	๔๐,๐๐๐.๐๐	อบต.ปิตูมุดี	สำนักปลัด		←										→		ข้อบัญญัติลำดับที่ ๑ หน้า ๑๔

บัญชีโครงการ/กิจกรรม/งบประมาณ

แผนดำเนินงาน ประจำปีงบประมาณ พ.ศ.๒๕๖๙

องค์การบริหารส่วนตำบลปิตูมุดี

ผด. ๐๒

ยุทธศาสตร์จังหวัดที่ ๓ การพัฒนาสร้างความมั่นคงในการดำรงชีวิตของประชาชน สังคม และสร้างความเชื่อมั่นต่อรัฐการพัฒนา

ยุทธศาสตร์การพัฒนา อปท. ในจังหวัดประเด็นยุทธศาสตร์ที่ ๔ การบริหารจัดการที่ดี

๓. ยุทธศาสตร์การพัฒนา ด้านการบริหารจัดการที่ดี

๓.๒ แผนงาน บริหารงานทั่วไป (งานวางแผนสถิติและวิชาการ)

ลำดับที่	โครงการ/กิจกรรม	รายละเอียดของโครงการ/กิจกรรม	งบประมาณ บาท	สถานที่ดำเนินการ	หน่วยงานรับผิดชอบหลัก	ปีงบประมาณ พ.ศ.๒๕๖๙												หมายเหตุ
						พ.ศ.๒๕๖๘			พ.ศ.๒๕๖๙									
						ต.ค	พ.ย	ธ.ค	ม.ค	ก.พ	มี.ค	เม.ย	พ.ค	มิ.ย	ก.ค	ส.ค	ก.ย	
๑๑	โครงการจัดประชุมประชาคม	ค่าใช้จ่ายในการดำเนินการจัดประชาคมเพื่อนำข้อมูลมาจัดทำแผนพัฒนาท้องถิ่น ฯลฯ	๒๕,๐๐๐.๐๐	เขตพื้นที่ อบต.	สำนักปลัด				↔									ข้อบัญญัติที่ ๑ หน้า ๒๑
รวม			**๒๕,๐๐๐.๐๐**															

๓.๒ แผนงาน บริหารงานทั่วไป (งานบริหารงานคลัง)

ลำดับที่	โครงการ/กิจกรรม	รายละเอียดของโครงการ/กิจกรรม	งบประมาณ บาท	สถานที่ดำเนินการ	หน่วยงานรับผิดชอบหลัก	ปีงบประมาณ พ.ศ.๒๕๖๙												หมายเหตุ
						พ.ศ.๒๕๖๘			พ.ศ.๒๕๖๙									
						ต.ค	พ.ย	ธ.ค	ม.ค	ก.พ	มี.ค	เม.ย	พ.ค	มิ.ย	ก.ค	ส.ค	ก.ย	
๑๒	โครงการเพิ่มประสิทธิภาพในการจัดเก็บภาษี ประจำปี ๒๕๖๙	ค่าใช้จ่ายในการดำเนินการโครงการเพิ่มประสิทธิภาพในการจัดเก็บภาษี ประจำปี ๒๕๖๙	๓๐,๐๐๐.๐๐	เขตพื้นที่ อบต.	กองคลัง					↔		↔						ข้อบัญญัติที่ ๑ หน้า ๒๗
รวม			**๓๐,๐๐๐.๐๐**															
รวมทั้งหมด			**๔,๗๒๒,๕๐๐.๐**															

บัญชีโครงการ/กิจกรรม/งบประมาณ

แผนดำเนินงาน ประจำปีงบประมาณ พ.ศ.๒๕๖๙

องค์การบริหารส่วนตำบลปิตูมุดี

ผด. ๐๒

ยุทธศาสตร์จังหวัดที่ ๔ การพัฒนาชุมชนและท้องถิ่นให้น่าอยู่และเป็นแหล่งสร้างงานสร้างรายได้แก่ชุมชน

ยุทธศาสตร์การพัฒนา อปท. ในจังหวัดประเด็นยุทธศาสตร์ที่ ๒ การพัฒนาคน สังคม ให้มีคุณภาพ

๔. ยุทธศาสตร์การพัฒนา ด้านทรัพยากรธรรมชาติและสิ่งแวดล้อม

๔.๑ แผนงาน เคหะและชุมชน (งานการจัดการขยะมูลฝอยและสิ่งปฏิกูล)

ลำดับที่	โครงการ/กิจกรรม	รายละเอียดของโครงการ/กิจกรรม	งบประมาณ บาท	สถานที่ดำเนินการ	หน่วยงานรับผิดชอบหลัก	ปีงบประมาณ พ.ศ.๒๕๖๙												หมายเหตุ
						พ.ศ.๒๕๖๘			พ.ศ.๒๕๖๙									
						ต.ค	พ.ย	ธ.ค	ม.ค	ก.พ	มี.ค	เม.ย	พ.ค	มิ.ย	ก.ค	ส.ค	ก.ย	
๑	โครงการคัดแยกขยะในตำบล	ค่าใช้จ่ายในการฝึกอบรม โครงการส่งเสริมการคัดแยกขยะ	๒๐,๐๐๐.๐๐	อบต.ปิตูมุดี	กองช่าง		←										→	ข้อบัญญัติลำดับที่ ๑ หน้า ๖๗
๒	จัดซื้อถังขยะ	ค่าจ้างเหมาบริการในการดำเนินการต่างๆ	๖๐,๐๐๐.๐๐	อบต.ปิตูมุดี	กองช่าง		←										→	ข้อบัญญัติลำดับที่ ๒ หน้า ๖๗
รวม			๘๐,๐๐๐.๐๐															

ผด. ๐๒

บัญชีโครงการ/กิจกรรม/งบประมาณ

แผนดำเนินงาน ประจำปีงบประมาณ พ.ศ.๒๕๖๙

องค์การบริหารส่วนตำบลปิตูมุดี

ยุทธศาสตร์จังหวัดที่ ๔ การพัฒนาชุมชนและท้องถิ่นให้น่าอยู่และเป็นแหล่งสร้างงานสร้างรายได้แก่ชุมชน

ยุทธศาสตร์การพัฒนา อปท. ในจังหวัดประเด็นยุทธศาสตร์ที่ ๒ การพัฒนาคน สังคม ให้มีคุณภาพ

๔. ยุทธศาสตร์การพัฒนา ด้านทรัพยากรธรรมชาติและสิ่งแวดล้อม

๔.๒ แผนงาน เกษตร (งานสิ่งแวดล้อมและทรัพยากรธรรมชาติ)

ลำดับที่	โครงการ/กิจกรรม	รายละเอียดของโครงการ/กิจกรรม	งบประมาณ บาท	สถานที่ดำเนินการ	หน่วยงานรับผิดชอบหลัก	ปีงบประมาณ พ.ศ.๒๕๖๙												หมายเหตุ
						พ.ศ.๒๕๖๘			พ.ศ.๒๕๖๙									
						ต.ค	พ.ย	ธ.ค	ม.ค	ก.พ	มี.ค	เม.ย	พ.ค	มิ.ย	ก.ค	ส.ค	ก.ย	
๑	โครงการปลูกต้นไม้เฉลิมพระเกียรติ	ค่าใช้จ่ายตามโครงการปลูกต้นำม้เฉลิมพระเกียติ รายละเอียดตามที่อบต. กำหนด	๑๐,๐๐๐.๐๐	เขต.อบต. ปิตูมุดี	สำนักปลัด				←	—	—	→						ข้อบัญญัติลำดับที่ ๑ หน้า ๙๑
รวม			๑๐,๐๐๐.๐๐															
รวมทั้งหมด			๙๐,๐๐๐.๐๐															

ผด. ๐๒

บัญชีโครงการ/กิจกรรม/งบประมาณ

แผนดำเนินงาน ประจำปีงบประมาณ พ.ศ.๒๕๖๙

องค์การบริหารส่วนตำบลปิตูมุดี

ยุทธศาสตร์จังหวัดที่ ๓ สร้างความมั่นคงในการดำรงชีวิตของประชาชน สังคม และสร้างความเชื่อมั่นต่อรัฐ

ยุทธศาสตร์การพัฒนา อปท. ในจังหวัดประเด็นยุทธศาสตร์ที่ ๖ จัดการทรัพยากรธรรมชาติและสิ่งแวดล้อมอย่างยั่งยืน

๕. ยุทธศาสตร์การพัฒนา ด้านความมั่นคงและเสริมสร้างสันติสุข

๕.๑ แผนงาน การรักษาความสงบภายใน (งานป้องกันและบรรเทาสาธารณภัย)

ลำดับที่	โครงการ/กิจกรรม	รายละเอียดของโครงการ/กิจกรรม	งบประมาณ บาท	สถานที่ดำเนินการ	หน่วยงานรับผิดชอบหลัก	ปีงบประมาณ พ.ศ.๒๕๖๙												หมายเหตุ
						พ.ศ.๒๕๖๘			พ.ศ.๒๕๖๙									
						ต.ค	พ.ย	ธ.ค	ม.ค	ก.พ	มี.ค	เม.ย	พ.ค	มิ.ย	ก.ค	ส.ค	ก.ย	
๑	โครงการฝึกอบรมอาสาสมัครป้องกันภัยฝ่ายพลเรือน(อปพร)	เพื่อให้อาสาสมัครป้องกันภัยฝ่ายพลเรือน (อปพร)มีความพร้อมในการปฏิบัติหน้าที่ได้อย่างถูกต้อง	๓๐,๐๐๐.๐๐	เขตพื้นที่ อบต.ปิตูมุดี	สำนักปลัด	←	—	—	—	—	—	—	—	—	—	—	→	ข้อบัญญัติลำดับที่ ๑ หน้า ๓๕
๒	โครงการฝึกอบรมชุดปฏิบัติการจิตอาสาภัยพิบัติประจำอบต.ปิตูมุดี	ค่าใช้จ่ายตามโครงการฝึกอบรมชุดปฏิบัติการจิตอาสาภัยพิบัติฯ	๒๐,๐๐๐.๐๐	เขตพื้นที่ อบต.ปิตูมุดี	สำนักปลัด		←	—	—	—	—	—	—	—	—	—	→	ข้อบัญญัติลำดับที่ ๑ หน้า ๓๔
๓	วัสดุจราจร	เพื่อจ่ายเป็นค่าวัสดุจราจร เช่น สัญญาณไฟกระพริบ กรวยจราจร แผนกั้นจราจร ฯ	๒๐,๐๐๐.๐๐	เขตพื้นที่ อบต.ปิตูมุดี	สำนักปลัด	←	—	—	—	—	—	—	—	—	—	—	→	ข้อบัญญัติลำดับที่ ๑ หน้า ๓๖
รวม			๗๐,๐๐๐.๐๐															
รวมโครงการทั้งหมด			๒๖,๐๔๔,๕๔๖.๐															

แผนดำเนินงาน ประจำปีงบประมาณ พ.ศ. ๒๕๖๙

ลำดับที่	โครงการ/กิจกรรม	รายละเอียดของโครงการ/กิจกรรม	งบประมาณ บาท	สถานที่ดำเนินการ	หน่วยงานรับผิดชอบหลัก	ปีงบประมาณ ๒๕๖๙												หมายเหตุ
						พ.ศ.๒๕๖๘			พ.ศ.๒๕๖๙									
						ต.ค	พ.ย	ธ.ค	ม.ค	ก.พ	มี.ค	เม.ย	พ.ค	มิ.ย	ก.ค	ส.ค	ก.ย	
๑	เครื่องคอมพิวเตอร์โน๊ตบุ๊ก จำนวน ๒ เครื่อง	เพื่อจ่ายเป็นค่าจัดซื้อเครื่องคอมพิวเตอร์ตามบัญชีครุภัณฑ์	๔๘,๐๐๐.๐๐	อบต.ปิตูมุดี	คลัง ศึกษา		←	—	—	—	—	—	—	—	—	→		ลำดับที่ ๓ หน้า ๓๐ ลำดับที่ ๑ หน้า ๓๙
๒	เก้าอี้ทำงาน จำนวน ๔ ตัว	เพื่อจ่ายเป็นค่าจัดซื้อเก้าอี้ทำงานสำหรับกองคลังและสำนักปลัด	๑๔,๐๐๐.๐๐	อบต.ปิตูมุดี	สป คลัง		←	—	—	—	—	—	—	—	—	→		ลำดับที่๑ หน้า ๑๘ ลำดับที่ ๑ หน้า ๓๐
๓	โต๊ะทำงานเหล็กพร้อมกระจก ๒ชุด	เพื่อจ่ายเป็นค่าจัดซื้อโต๊ะทำงานเหล็กพร้อมกระจก จำนวน ๒ ชุด สำหรับกองคลังและสำนักปลัด	๑๗,๐๐๐.๐๐	อบต.ปิตูมุดี	สป. คลัง		←	—	—	—	—	—	—	—	—	→		ลำดับที่๑ หน้า ๓๐ ลำดับที่ ๒ หน้า ๓๐
๔	เครื่องปรับอากาศแบบติดผนัง พร้อมติดตั้ง	เพื่อจ่ายเป็นค่าจัดซื้อเครื่องปรับอากาศแบบติดผนังสำหรับกองการศึกษาฯ	๒๔,๙๐๐.๐๐	อบต.ปิตูมุดี	ศึกษา	←	—	—	—	—	—	—	—	—	—	—	→	ลำดับที่๓ หน้า ๓๘
๕	เครื่องปรับอากาศแบบติดผนัง พร้อมติดตั้ง	เพื่อจ่ายเป็นค่าจัดซื้อเครื่องปรับอากาศแบบติดผนังสำหรับศูนย์พัฒนาเด็กเล็ก บาซาเอ	๑๖,๘๐๐.๐๐	ศพด. บาซาเอ	ศึกษา	←	—	—	—	—	—	—	—	—	—	—	→	ลำดับที่ ๓ หน้า ๔๖ ลำดับที่ ๓ หน้า ๔๖
๖	โต๊ะกินข้าว พร้อมเก้าอี้ จำนวน ๑๐ ชุด	เพื่อจ่ายเป็นค่าจัดซื้อโต๊ะกินข้าว พร้อมเก้าอี้สำหรับศูนย์พัฒนาเด็กเล็ก บาซาเอ	๒๐,๐๐๐.๐๐	ศพด. บาซาเอ	ศึกษา	←	—	—	—	—	—	—	—	—	—	—	→	ลำดับที่ ๑ หน้า ๔๗

ภาคผนวก

ประกาศองค์การบริหารส่วนตำบลปิตูมุดี
เรื่อง ประกาศใช้แผนการดำเนินงานองค์การบริหารส่วนตำบลปิตูมุดี
ประจำปีงบประมาณ พ.ศ. ๒๕๖๙

****

อาศัยอำนาจตามระเบียบกระทรวงมหาดไทย ว่าด้วยการจัดทำแผนพัฒนาขององค์กรปกครองส่วนท้องถิ่น พ.ศ. ๒๕๔๘ (ฉบับที่ ๒) พ.ศ. ๒๕๕๙ และฉบับที่ ๓ (ฉบับที่ ๓) พ.ศ.๒๕๖๑ ข้อ ๒๗ แผนการดำเนินงานให้จัดทำให้แล้วเสร็จภายในสมาสิบวันนับแต่วันที่ประกาศใช้งบประมาณรายจ่ายประจำปี งบประมาณร่ายจ่ายเพิ่มเติม งบประมาณจากเงินสะสม หรือได้รับแจ้งแผนงานและโครงการจากหน่วยราชการส่วนกลาง ส่วนภูมิภาค รัฐวิสาหกิจหรือหน่วยงานอื่นๆ ที่ต้องดำเนินการพื้นที่องค์กรปกครองส่วนท้องถิ่นในปีงบประมาณนั้น

เพื่อปฏิบัติให้เป็นไปตามระเบียบกระทรวงมหาดไทยว่าด้วยการจัดทำแผนพัฒนาขององค์กรปกครองส่วนท้องถิ่น พ.ศ. ๒๕๔๘ (ฉบับที่ ๒) พ.ศ. ๒๕๕๙ และฉบับที่ ๓ พ.ศ.๒๕๖๑ ข้อ ๒๗ และเพื่อเป็นแนวทางการดำเนินงานขององค์กรปกครองส่วนท้องถิ่นให้มีความชัดเจนในการปฏิบัติ ลดความซ้ำซ้อนของโครงการ มีการประสานและ บูรณาการการทำงานกับหน่วยงานเพื่อควบคุมการดำเนินงานให้เป็นไปอย่างเหมาะสมและมีประสิทธิภาพองค์การบริหารส่วนตำบลปิตูมุดี จึงประกาศใช้แผนดำเนินงาน ประจำปีงบประมาณ พ.ศ. ๒๕๖๘ ซึ่งผ่านการพิจารณาจากคณะกรรมการพัฒนาองค์การบริหารส่วนตำบลปิตูมุดี เป็นที่เรียบร้อยแล้ว

จึงประกาศมาให้ทราบโดยทั่วกัน

ประกาศ ณ วันที่ ๒๐ เดือน ตุลาคม พ.ศ. ๒๕๖๘

(นายแวอับดุลฮาเล็ม หลงแดวา)
นายกองค์การบริหารส่วนตำบลปิตูมุดี